



Università  
Ca' Foscari  
Venezia

Corso di Laurea magistrale in  
*Storia e Gestione del Patrimonio Archivistico e  
Bibliografico*

ordinamento ex D.M. 270/2004

Tesi di Laurea

**Archivi di biblioteche:  
il caso della Bertoliana di Vicenza  
Inventario analitico dell'archivio storico della  
Biblioteca civica di Vicenza (1802-1950)**

**Relatore**

Ch.mo Prof. Andrea Desolei

**Correlatore**

Dott.ssa Mattea Gazzola

**Laureando**

Erika Zanotto

Matricola 855408

**Anno Accademico  
2015 / 2016**



### *Ringraziamenti*

Ringrazio quanti hanno collaborato per la stesura di questa tesi e quanti sono stati fonte di stimolo e supporto durante gli studi.

In particolare: il professor Andrea Desolei, per la sua grande disponibilità e gentilezza nell'accompagnarmi in questi ultimi mesi e Mattea Gazzola, responsabile dell'Ufficio Archivi in Bertoliana, per i consigli utili e preziosi e per il fatto di avermi trasmesso la passione per gli archivi sin dal nostro primo incontro, ormai dieci anni fa.

Ringrazio anche quanti mi hanno sostenuta e supportata in questa nuova avventura accademica: Laura, insostituibile socia nei progetti lavorativi, che mi ha convinta a riprendere gli studi alla soglia dei trent'anni; la mia famiglia per la pazienza, la comprensione, l'affetto e il supporto: Davide, Anna Maria e Francesco, Francesca, Luciana e Carino.

Dedico questa tesi, nonché la laurea, a Delia, affinché possa sempre raggiungere con successo e soddisfazione gli obiettivi che si porrà nel corso della sua vita.



# SOMMARIO

<b>AVVERTENZE</b> .....	11
-------------------------	----

<b>ABBREVIAZIONI E SIGLE</b> .....	14
------------------------------------	----

## **PREMESSA**

Archivi di biblioteche: il caso della Bertoliana di Vicenza.....	16
--	----

## **PARTE I: INTRODUZIONE**

<b>1. Origini e storia degli istituti bibliotecari</b> .....	23
--	----

1.1 Pubblica, comunale, civica. Tre anime alle origini dell'istituto bibliotecario italiano....	23
---	----

1.2 Breve storia della biblioteca pubblica in Italia.....	27
---	----

1.3 Origini e storia degli istituti bibliotecari veneti.....	33
--	----

<b>2. La Biblioteca civica Bertoliana di Vicenza e il suo archivio storico</b> .....	38
--	----

2.1 Le origini settecentesche della Bertoliana.....	38
---	----

2.2 Storia istituzionale ed amministrativa della civica vicentina.....	45
--	----

2.3 Tipicità e storia dell'Archivio storico della Biblioteca civica Bertoliana.....	56
---	----

<b>3. Metodologie e criteri di intervento archivistico</b> .....	63
--	----

3.1 Metodologie e criteri di riordino.....	63
--	----

3.2 Metodologie e criteri di descrizione archivistica.....	69
3.3 Metodologie e criteri di indicizzazione.....	73

## **PARTE II: SCHEDE ARCHIVISTICHE**

<b>Inventario.....</b>	<b>80</b>
------------------------	-----------

## **PARTE III: INDICE**

<b>Indice delle persone, famiglie, luoghi, enti ed organizzazioni.....</b>	<b>167</b>
--	------------

## **APPENDICE**

<b>1. Struttura delle amministrazioni ed elenco dei presidenti ed amministratori</b>	
<b>dalle origini ad oggi.....</b>	<b>176</b>
1.1 Nomine a presidenti 1703-1809.....	177
1.2 Nomine a consiglieri e presidenti della Deputazione 1859-1940.....	180
1.3 Nomine a consiglieri della Commissione consultiva della Bertoliana 1940-1948.....	182
1.4 Nomine a presidente e consiglieri del Consiglio di Amministrazione del Consorzio di Gestione della Bertoliana 1948-1992.....	182
1.5 Nomine a presidente e consiglieri del Consiglio di Amministrazione dell'Istituzione pubblica culturale Biblioteca civica Bertoliana 1994-2016.....	183
<b>2. Struttura dell'organico della Biblioteca civica Bertoliana ed elenco dei bibliotecari</b>	
<b>dalle origini ad oggi.....</b>	<b>185</b>
2.1 Elenco dei bibliotecari e vicebibliotecari.....	186
<b>3. Trascrizioni di documenti.....</b>	<b>188</b>
3.1 Le astuzie degli studenti.....	189
3.2 Intolleranze.....	191
3.3 Donazioni indesiderate.....	194

3.4 Preferenze e vessazioni.....	195
----------------------------------	-----

<b>4. Appendice iconografica.....</b>	<b>198</b>
---------------------------------------	------------

## **BIBLIOGRAFIA**

Fonti archivistiche.....	212
--------------------------	-----

Fonti a stampa.....	212
---------------------	-----

Fonti normative.....	221
----------------------	-----

Regolamenti.....	222
------------------	-----

Sitografia.....	224
-----------------	-----





## AVVERTENZE

Questo lavoro è il risultato dell'intervento archivistico svolto durante i tre mesi di tirocinio presso l'ufficio archivi della Biblioteca civica Bertoliana da marzo a maggio 2016, in autonomia tecnico-scientifica, ma con mezzi e software in uso nell'Istituzione e con la supervisione del responsabile d'ufficio.

Esso rappresenta, nella sua sostanza, l'inventario analitico dell'*Archivio storico della Biblioteca civica Bertoliana di Vicenza* (anni 1802-1950), ossia il principale strumento per la tutela della documentazione, ai fini giuridico-patrimoniali, e per la valorizzazione dei suoi contenuti, ai fini della ricerca storico-scientifica, di un fondo archivistico. Esso si compone quindi delle parti strutturali di un inventario archivistico, suddiviso in:

- Introduzione, composta dalla ricostruzione delle vicende storico-istituzionali del produttore d'archivio, dalle vicende dell'archivio medesimo e dall'illustrazione della metodologia descrittiva;
- Schede archivistiche, ossia la descrizione analitica e strutturata del fondo archivistico oggetto dell'inventario;
- Indice dei nomi di persona, famiglia, istituzioni e località.

Esso è inoltre corredato, come di consueto, da:

- un'appendice documentaria, composta da trascrizioni di alcuni documenti significativi e da strumenti elaborati per ricavare informazioni per l'inquadramento e la ricostruzione delle vicende istituzionali dell'ente, quali

l'elenco dei presidenti e degli amministratori dell'istituzione e l'elenco dei bibliotecari e direttori dalle origini ad oggi;

- un'appendice iconografica, che propone foto e riproduzioni di documenti.

Il valore aggiunto di questo lavoro, reso evidente nella parte introduttiva, consiste in primo luogo nella contestualizzazione dell'origine della biblioteca civica vicentina in un quadro nazionale, regionale e locale, proponendo anche un breve *excursus* storico sul concetto di biblioteca pubblica, con particolare attenzione al caso veneto. In secondo luogo nella distinzione del "caso" dell'archivio della Bertoliana, fenomeno abbastanza raro di "archivio proprio" di biblioteca civica, formatosi e conservatosi autonomamente sia dagli archivi delle altre istituzioni pubbliche e culturali cittadine (museo, teatro, etc.) sia dallo stesso archivio comunale.



## ABBREVIAZIONI E SIGLE

AIB	Associazione italiana biblioteche	ing.	ingegnere
ago.	agosto	L.	legge
ANAI	Associazione nazionale archivistica italiana	LRV	legge regione Veneto
apr.	aprile	lug.	luglio
art. / artt.	articolo / articoli	mag.	maggio
arch.	archivio	mar.	marzo
avv.	avvocato	mons.	monsignor
b. / bb.	busta / buste	ml	metri lineari
BcB	Biblioteca civica Bertoliana	mm	millimetri
b/n	bianco e nero	n.	numero
cfr.	confronta	nov.	novembre
cm	centimetri	on.	onorevole
comm.	commendatore	ott.	ottobre
doc.	documento	p. / pp.	pagina / pagine
dic.	dicembre	prof.	professore
D.L.	decreto legge	prot.	protocollo
D.Lgs.	decreto legislativo	R./RR.	regio / regi
dott.	dottore	rag.	ragioniere
D.P.R.	decreto del Presidente della Repubblica	S. / SS.	santo/santa / santi
etc.	eccetera	SBPV	Sistema bibliotecario provinciale vicentino
es.	esempio	s. d.	senza data
fasc.	fascicolo	S. M.	sua Maestà
feb.	febbraio	s. n.	senza numero
gen.	gennaio	s. t.	senza titolo
ICA	International Council on Archives	set.	settembre
IFLA	International Federation of Library Associations and Institutions	sig. / sig.ra	signore / signora
I. R.	imperial regio	vol. / voll.	volume / volumi



## PREMESSA

### **Archivi di biblioteche: il caso della Bertoliana di Vicenza**

Raramente capita di imbattersi in archivi "propri" di istituti bibliotecari pubblici<sup>1</sup>. Infatti, in Italia, la prassi storica ha visto la nascita di molte biblioteche comunali nel XIX secolo, quali appendici culturali del Comune di appartenenza, affiancate solitamente da altri istituti come il Museo civico. Non capita spesso, dunque, che l'archivio della biblioteca costituisca un fondo autonomo ed indipendente, in quanto si è soliti consultare documentazione archivistica relativa alle biblioteche in sezioni di corposi e strutturati archivi comunali.

Emergerà invece da questo studio che in alcune città italiane l'origine della biblioteca comunale è strettamente collegata ad istituzioni pubbliche cittadine già esistenti e funzionanti, inserite nel tessuto cittadino e luoghi di fermento intellettuale, prima dell'istituzionalizzazione del Comune e dei suoi relativi uffici e strutture culturali.

Vicenza e la sua civica Bertoliana ne sono un esempio: «il conte Bertolo ha donato alla città di Vicenza la sua biblioteca e da privata l'ha trasformata in pubblica. Questo atto di munificenza ha fatto che Vicenza possa vantare la prima biblioteca pubblica del Veneto, dopo la Marciana e quella Universitaria di Padova»<sup>2</sup>.

Ad oggi l'*Istituzione pubblica culturale Biblioteca civica Bertoliana* è un ente strumentale del Comune, con proprio regolamento ed autonomia di gestione. La sua

---

1 Sul concetto di "archivio proprio", ovvero "archivio in senso proprio", e la sua differenza con quello di "archivio in senso lato" si veda VALENTI, *Riflessioni sulla natura e struttura degli archivi*, p. 85

2 MORELLO, *Appunti di storia della Biblioteca Bertoliana*, p. 7

fondazione precede di almeno un secolo la canonica nascita ottocentesca del Comune di Vicenza. Le sue origini, infatti, risalgono ai primi anni del Settecento e per tutto il secolo che precede la sua affiliazione all'amministrazione municipale vive di mecenatismo, donazioni private, legati testamentari.

La Bertoliana è dunque Vicenza, ancor prima che la città di Vicenza sia istituzionalizzata in senso moderno, perché nasce e cresce dalle collezioni dei vicentini. Questa caratteristica permea la sua storia e ne condiziona anche le scelte politiche di amministrazione: i bibliotecari, i presidenti e gli amministratori che si succedono alla guida della civica vicentina sono personaggi legati alla città, figure di rilievo culturale, sociale, politico. Scorriamo le pagine della storia della biblioteca e incontriamo personaggi come Giovanni Maria Bertolo, Ludovico Gonzati, Andrea Capparozzo, Domenico Bortolan, Sebastiano Rumor, Fedele Lampertico, Antonio Fogazzaro, Paolo Lioy, Antonio Marco Dalla Pozza, Giuseppe Roi. Nomi sicuramente conosciuti agli storici vicentini, personalità di spicco, che hanno caratterizzato Vicenza e ne sono stati caratterizzati a loro volta, esponenti di una città veneta, da sempre marcata dalla sua provincialità, eppure sempre dimostratasi al passo coi tempi.

Chi ama Vicenza, chi ama la storia della città berica, ama la Bertoliana. Ancora oggi, infatti, questa biblioteca è caratterizzata dal mecenatismo locale. I suoi magazzini sono custodi degli archivi delle più importanti famiglie nobili del territorio e le sue collezioni restano inevitabili porti d'approdo per gli storici locali. Lo stesso mobilio e arredamento, le stanze, i magazzini, ne raccontano la storia. Testimoni indelebili della sua presenza nelle vie cittadine le insegne scolpite, ancora oggi visibili nelle sedi storiche.

Oggi la Biblioteca civica Bertoliana risponde alla doppia funzione alla quale sono chiamati gli istituti bibliotecari: quella conservativa dei fondi storici bibliografici ed archivistici e quella divulgativa di centro informativo e biblioteca pubblica cittadina. Tutte le biblioteche pubbliche, infatti, rispondono alla *mission* istituzionale dettata dagli autorevoli organismi internazionali<sup>3</sup> nel *Manifesto Unesco per le biblioteche pubbliche*<sup>4</sup> e nelle nuove *Linee guida IFLA/UNESCO*, che parlano di biblioteca come «centro informativo locale che rende prontamente disponibile per i suoi utenti ogni genere di conoscenza e informazione»<sup>5</sup>. Ma la Bertoliana assolve anche alla «funzione archivistica a sostegno della memoria, anch'essa a valenza sociale molto forte, che nasce dalla connessione che unisce una raccolta libraria all'ambiente da cui essa trae origine e sviluppo»<sup>6</sup>.

La biblioteca storica ha sede a Palazzo San Giacomo dove, oltre ai magazzini delle raccolte librarie, sono conservati i fondi manoscritti, gli archivi e il patrimonio librario antico, tra cui la sezione Gonzati, che funge da centro conservativo locale<sup>7</sup>. Nell'adiacente Palazzo Costantini ha sede la biblioteca di pubblica lettura, nella quale si registrano oltre mille utenze al giorno, da aggiungere agli utenti che fruiscono dell'emeroteca e delle altre sette sedi succursali dislocate nei quartieri cittadini, dove vi sono: sale di lettura, aule studio a scaffale aperto, punti di accesso ad internet.

Emerge quindi il profilo di un ente complesso e strutturato, ed arricchito dai suoi trecento anni di storia. E questa storia è in parte raccolta nel suo archivio.

L'archivio storico della biblioteca Bertoliana è un fondo indipendente che, riflettendo la storia dell'istituto che ne è il soggetto produttore, vanta origini e storia

---

3 GALLUZZI, *La pianificazione dei servizi*, pp. 82-92

4 *Manifesto UNESCO per le biblioteche pubbliche*

5 I.F.L.A., *The public library service: guidelines for development*

6 SOLIMINE, *Il futuro della biblioteca pubblica*, pp.67-75

7 Legge 15 aprile 2004, n. 106, *Norme relative al deposito legale dei documenti di interesse culturale destinati all'uso pubblico*



proprie, rispecchiandone l'autonomia e la forte caratterizzazione. Il primo documento conservato è datato 1802, ciò evidenzia un secolo di lacuna documentaria, in parte risolta da alcuni carteggi e documenti relativi alle fasi di costituzione della biblioteca conservati nell'Archivio storico comunale, la cui parte di antico regime è anch'essa conservata in Bertoliana. Dopo un secolo di silenzio, l'archivio prende vita, sulla spinta del grande bibliotecario Domenico Bortolan, che ne inizia la serie principale costituita dai carteggi e la documentazione ufficiale. Ad accompagnarlo nel suo mandato e nella sua opera di grandi innovazioni biblioteconomiche sarà il vicebibliotecario Sebastiano Rumor. Al termine della sua carriera sarà sostituito da una seconda figura chiave della storia della Bertoliana e del suo archivio: Antonio Marco Dalla Pozza, il professore infatti proseguirà l'opera e l'intento archivistico del suo predecessore, conservando carteggi ed altra documentazione relativa alla biblioteca.

L'archivio della Bertoliana è un archivio vivo, appartenente ad un ente ancora operante. L'intervento archivistico oggetto di questa tesi ha quindi interessato solo il materiale documentario storico, prodotto dal 1802 fino al 1950. Molte serie sono aperte, perché raccolgono materiale successivo a questa data, fino ai giorni nostri. Altre serie, di carattere prettamente amministrativo e gestionale, si aprono solo in periodi successivi, specchio di un'istituzione che muta e si evolve.

Malgrado il materiale analizzato riguardi un periodo piuttosto limitato di soli 150 anni, si è dimostrato subito ricco di notizie ed informazioni preziose. Prima dell'intervento archivistico il materiale non era inventariato ed indicizzato, benché si presentasse decisamente ordinato e ben organizzato in buste etichettate sul dorso e con estremi cronologici evidenti, risalenti all'ordinamento originale.

Spesso l'archivio è stato maneggiato e consultato dagli storici e dagli stessi dipendenti della biblioteca, ma per mancanza di segnature e numerazione difficilmente lo si legge citato nei testi.

L'aspetto più interessante dell'archivio è sicuramente il fatto che i suoi carteggi conservino le origini, le volontà, le condizioni di moltissime donazioni, legati e lasciti testamentari di collezioni librerie ed archivi, elemento fondamentale per la storia e la costituzione delle raccolte della Bertoliana.

Di grande rilevanza anche la serie dedicata ai regolamenti che si sono susseguiti nel corso degli anni e sono specchio delle esigenze informative e culturali dell'utenza e della società vicentina.

Alcune serie archivistiche conservano documentazione che racconta le fasi salienti della storia dell'archivio e dell'istituto cittadino: il trasferimento nel 1911 della biblioteca dalla sua sede originale in contrà del Monte, al piano nobile del palazzo di Monte di Pietà, all'attuale sede storica di palazzo San Giacomo in contrà Riale; le vicende e gli sfollamenti legati al primo conflitto mondiale, quando gli scontri sulle prealpi venete apparivano come fuochi d'artificio ai vicentini e quelli della Seconda guerra mondiale quando le bombe hanno raggiunto e distrutto parte del settecentesco palazzo Cordellina in contrà Riale, sfiorando di pochi metri la Bertoliana.

Infine, altre storie ed aneddoti, decisamente interessanti, curiosi e talvolta divertenti, che possono riprendere vita leggendo con attenzione i contenuti dei carteggi, testimoniando la vitalità e il fermento della biblioteca e permettendoci la scoperta di quanto possa raccontare anche un funzionale, e forse sottovalutato, archivio di biblioteca.



## **PARTE I**

### **INTRODUZIONE**

# **1. ORIGINI E STORIA DEGLI ISTITUTI BIBLIOTECARI**

## **1.1 Pubblica, comunale, civica. Una questione semantica alle origini dell'istituto bibliotecario italiano**

Le biblioteche oggi ci appaiono come istituti definiti, classificati, distinti, con collezioni che comprendono quasi ogni aspetto del sapere umano, sistematicamente coordinate in rete, capaci di rispondere ad esigenze di utenze differenziate.

Il paradosso dell'idea di biblioteca contemporanea è dato dal cogliere l'assetto di istituzioni storiche interpretandolo con idee, parametri, concetti di costituzione moderna: un esempio di quanto voglio intendere si ritrova nella denominazione della biblioteca Bertoliana della città di Vicenza:

*Istituzione / storica / culturale / Biblioteca / civica / comunale.*

La biblioteca è: un'istituzione di carattere sia storico che culturale, ed è civica e comunale. La confusione semantica si complica se pensiamo alla questione storica: l'istituto ha superato il trecentesimo compleanno dalla sua fondazione, ma segue ed è inserita in un quadro normativo dettato da uno Stato e da una Regione che di compleanni ne hanno visti rispettivamente la metà e quasi una decima parte.

Analizzare un processo storico di un'istituzione moderna non è quindi così semplice. Le caratteristiche che la compongono si accumulano nel corso della storia andando a sommarsi e a frammentarsi e, talvolta, tali caratteristiche nel definirsi si contraddicono.

Le biblioteche pubbliche esistono fin dall'antichità, il concetto di biblioteca civica, invece, si definisce proprio in contrapposizione a quello di biblioteca popolare solo dopo l'Unità d'Italia in un'epoca di «dualismo bibliotecario»<sup>8</sup>. Il concetto di biblioteca comunale, infine, si apre nel dopoguerra, unendo l'essere "pubblica" all'essere "civica", all'essere "popolare" ed aprendo la strada ad istituzioni finalmente moderne, eredi di una storia e di un patrimonio del passato, ma di nuova concezione ideologica.

Nel sito *Cultura in cifre* l'Istat pubblica una classificazione delle biblioteche definita in sette categorie, tra cui:

«biblioteca pubblica: biblioteca di cultura generale, al servizio di una comunità locale o regionale piuttosto che di una comunità nazionale, generalmente finanziata, in tutto o in parte, da fondi pubblici. Può rivolgersi sia a tutto il pubblico, sia ad una particolare categoria di utenti»<sup>9</sup>.

La dimensione “pubblica” delle biblioteche, pertanto, include tutte quelle istituzioni locali, territoriali e statali che svolgono la funzione “civica” dell’attività bibliotecaria, in quanto caratterizzata dall’offerta di servizi, in buona parte gratuiti, orientati al soddisfacimento di bisogni informativi di carattere generale di una comunità locale<sup>10</sup>, così come sono definite dal Manifesto UNESCO:

«La biblioteca pubblica è il centro informativo locale che rende prontamente disponibile per i suoi utenti ogni genere di conoscenza e informazione. I servizi della biblioteca pubblica sono forniti sulla base dell'uguaglianza di accesso per tutti.<sup>11</sup>».

---

8 TRANIELLO, *Storia delle biblioteche in Italia dall'Unità a oggi*

9 <http://culturaincifre.istat.it/sito/biblioteche/biblioteche.htm>, consultato in data 12/04/2016

10 ARAGANESE, *Biblioteche e città.*, pp. 127-128

11 *Manifesto UNESCO per le biblioteche pubbliche*, pp.1-2

Pertanto le biblioteche comunali possono oggi inserirsi in quest'ambito, trovando corrispondenza nelle sue definizioni. Un'analisi storica dell'origine del fenomeno della biblioteca comunale trova però irrisolta qualche questione terminologica, dovuta alle differenti caratterizzazioni che hanno contraddistinto la biblioteca locale nel corso della storia e, più propriamente, nel corso della storia italiana, da dopo l'Unità fino agli anni Settanta.

L'analisi semantica del termine “pubblica” a cura di Paolo Traniello dimostra come, in ambito biblioteconomico, “pubblica” trova applicazione sia in forma aggettivale che in forma nominale, per denotare «non solo l'elemento destinatario del servizio ma lo stesso ambito di cui un certo tipo di attività bibliotecaria si è storicamente configurata»<sup>12</sup>. L'origine della distinzione tra *res publica* e *privata* è da far risalire ai romani che indentificano il carattere pregnante delle cose pubbliche nella loro destinazione a fini di pubblica utilità. Etimologicamente il termine *publicus* è contrazione di *populicus* e deriva dunque da *populus*. A partire dalla fine dell'età repubblicana le *bibliothecae publicae* furono riconosciute e considerate, a seconda della loro destinazione, ad uso pubblico di tutti i cittadini o di comunità delimitate. Il carattere pubblico, in considerazione dell'uso delle biblioteche, verrà poi applicato fino al XVII secolo sia a raccolte umanistiche che a biblioteche di natura ecclesiastica<sup>13</sup>.

Con il sorgere dell'assolutismo statale la concezione di ciò che può definirsi pubblico viene profondamente mutata: “pubblico” è identificato con “Stato”, e “Stato” è identificato con “Sovrano”. Nascono così le biblioteche pubbliche per volontà dei regnanti tra XVI e XVII secolo, destinate a diventare le grandi biblioteche europee dell'età moderna, con funzione tipica di “Biblioteca di Stato”. In contrapposizione,

---

12 TRANIELLO, *Cenni alle variazioni semantiche del termine “publica”*, p. 21

13 *Ivi*, pp. 21-23

nasce l'idea di “pubblico” come sostantivo, destinatario di attività di istituzioni espressione di una politica culturale statale, e gradualmente le stesse biblioteche dei sovrani saranno destinate all'uso del pubblico. La Rivoluzione Francese non rappresentò un cambiamento radicale della concezione del termine “pubblico”, bensì cambierà il vero soggetto della sovranità che dal monarca diventa il popolo, e il “pubblico” delle biblioteche si amplia tramutando la biblioteca pubblica in biblioteca nazionale<sup>14</sup>.

Il fatto che in Italia non si formi un unico Stato nazionale nell'età dell'assolutismo monarchico, arricchisce il nostro Paese di un policentrismo bibliotecario che caratterizza l'Italia per tutto il Settecento. Il fenomeno italiano a fondamento della fioritura di tante biblioteche pubbliche è da scorgere nel collezionismo librario, di origini umanistico-rinascimentali e tipicamente italiane. Nel Settecento però, tali raccolte diventano biblioteche pubbliche anche in senso aggettivale, non perché appartengano ad un ente pubblico, nemmeno perché se ne permetta un uso ad un “pubblico allargato”, bensì perché ampliano le loro dotazioni attraverso donazioni e lasciti delle proprie raccolte librerie di personalità ecclesiastiche e laiche e vengono trasferite ad entità di diritto pubblico di varia natura, per lo più territoriale, con precisa destinazione alla comunità dei cittadini, senza autorizzazioni particolari<sup>15</sup>.

Alle soglie dell'Unità nazionale, dunque, l'Italia ha già un ampio patrimonio librario “pubblico”, che sarà oggetto di dibattiti che ne cambieranno la definizione, destinazione, legislazione, fino agli anni '70 del XX secolo.

---

14 *Ivi*, pp. 23-25

15 *Ivi*, p. 26



## 1.2 Breve storia della biblioteca pubblica in Italia

La prima biblioteca comunale *ex novo* fu costituita a Torino nel 1869 grazie al progetto di Giuseppe Pomba<sup>16</sup>, personaggio capace di intendere il nuovo processo di produzione, circolazione e fruizione del libro, argomentando così:

«Farebbe quindi opera santissima il Municipio fondando una Biblioteca sua propria e ad uso non solo di questi allievi delle pubbliche Scuole Comunali, ma di tutti i cittadini, fornendola non tanto di quelle opere che solamente servono, durò così, d'ornamento alle sale, ma precipuamente di quelle di vero uso pratico e di verrà utilità agli studiosi delle scienze fisiche e chimiche applicate alle arti, della meccanica e delle altre scienze positive»<sup>17</sup>.

Il progetto prevedeva di destinare ad uso pubblico un insieme di raccolte variamente costituite, provenienti da libri già in possesso del comune, da doni, e da un incremento corrente di acquisti da effettuare su stanziamenti ordinari e straordinari a bilancio comunale o sussidio statale. Il Comune avrebbe poi dovuto mettere a disposizione della biblioteca: locali, attrezzature e personale adeguato. Il fondo iniziale contava 24.000 volumi, 12.000 lire di sussidio statale e 27.000 lire di stanziamento ricorrente da bilancio comunale<sup>18</sup>.

Torino rappresenta il primo esempio italiano che tenta di ripercorrere la strada definita dalle *public library*, istituite quindici anni prima in Gran Bretagna, in risposta alle esigenze di istruzione e lettura dei ceti popolari, poste a carico dell'ente locale e che poterono determinarsi e svilupparsi a partire dalla normativa *Public Libraries Act* del

---

16 Giuseppe Pomba, tipografo ed editore (1795-1876)

17 G. POMBA, *Intorno alla Biblioteca Pubblica Comunale da erigersi a cura ed a spese del Municipio Torinese. Cenni e ragguagli storici*, Torino, Unione Tipografica Editrice, 1875, p. 36

18 TRANIELLO, *Storia delle biblioteche in Italia dall'Unità ad oggi*, pp. 34-36

1850. In Italia, invece, gli uomini risorgimentali interpretarono il patrimonio bibliografico nazionale come un'eredità, un lascito, che era attestazione dell'unitarietà e realtà italiana e nei primi anni post unitari attribuirono alle biblioteche più prestigiose il titolo di “nazionali”<sup>19</sup>.

Col finire degli anni '60 del XIX secolo la questione principale in ambito biblioteconomico consisteva nell'elaborazione di una corretta classificazione delle biblioteche che assegnasse a ciascun tipo di istituto una propria specifica finalità, organizzando poi un coordinamento unitario dei servizi. La classificazione, proposta da Desiderio Chilovi<sup>20</sup> in un saggio pubblicato nel 1867, prevedeva in merito ai servizi bibliotecari locali una distinzione tra biblioteche «comunali» e biblioteche «municipali» o «civiche»: le prime, da istituire anche in piccoli centri, a carattere «popolare e circolante», basate sul prestito e sulla rotazione delle dotazioni librarie; le seconde biblioteche locali di importanza e rilievo destinate a studi più eruditi e sostenute da sussidi provinciali e statali<sup>21</sup>. Il Chilovi resterà fermo nella sua posizione fino ai suoi ultimi interventi nei primi anni del ventesimo secolo, dichiarando che:

«la destinazione della biblioteca è cosa principalissima, anzi fondamentale: perchè tutto l'ordinamento dipende dalla destinazione prestabilita. [...] bisognerebbe provvedere facendo della Biblioteca municipale il centro dal quale irradiasse per tutta la città il prestito, da compartirsi gratuitamente ai cittadini, dei libri più atti a diffondere una maggiore cultura, a fomentare l'istruzione secondaria, a propagare tutte le cognizioni più vantaggiose al progresso intellettuale, morale ed economico dei cittadini; fine questo della massima importanza morale, politica e sociale.<sup>22</sup>».

---

19 *Ivi*, pp.11-31

20 Desiderio Chilovi, bibliotecario (1835-1905)

21 CHILOVI, *Il governo e le biblioteche*, pp. 71-85; 173-197

22 IDEM, *Per la Biblioteca di Torino*, pp. 697-706

Malgrado i numerosi dibattiti, i tentativi di organizzazione normativa e le nuove esperienze bibliotecarie, la questione delle biblioteche italiane resta irrisolta sul piano legislativo ed organizzativo per tutto l'Ottocento, mantenendo l'assetto preunitario di biblioteche pubbliche di varia natura, costituite ed incrementate con lasciti e donazioni e con pochi sussidi statali ed anche le nuove biblioteche popolari dovettero avvalersi di iniziative di singoli ed associazioni per mantenere i servizi di base.

In età giolittiana, il dibattito sulle biblioteche si fa più acceso fino a formare una visione della società nella quale la distinzione culturale tra classi era espressamente evidenziata anche nel dualismo organizzativo delle biblioteche, le quali oltre ad avere obiettivi informativi divergenti, dovettero rispondere a fini ed ispirazioni diversi con strumenti e dotazioni differenti. Si delineò così un'idea di biblioteca conservativa di materiale antico, raro e di pregio, rivolta alla frequentazione da parte di studiosi e la "biblioteca municipale" o "popolare" con l'obiettivo di diffusione dell'istruzione media e del progresso intellettuale nel ceto popolare, e propria definizione territoriale nell'ente locale<sup>23</sup>. In quest'epoca il tema dominante nel settore delle biblioteche "governative" e "civiche" (storiche o conservative) fu la burocratizzazione, con fermento nella formazione del quadro istituzionale; per quel che riguarda le biblioteche popolari, invece, si sviluppò la tematica dell'educazione: la biblioteca poteva e doveva esercitare una funzione nell'ambito dell'istruzione pubblica, con presupposto una nuova idea di lettura come attività essa stessa educativa<sup>24</sup>.

Le biblioteche popolari erano 250 nel 1869, un migliaio quindici anni dopo<sup>25</sup>. Nel 1908 un'indagine pubblicata dal Ministero della Pubblica Istruzione conta 415 biblioteche popolari, con consistenza minima ed efficacia ridotta. Lo stesso anno fu

---

23 TRANIELLO, *Storia delle biblioteche in Italia dall'Unità ad oggi*, pp. 120-124

24 *Ivi*, pp. 144-145

25 BOTASSO, *Storia della biblioteca in Italia*, p. 287

organizzato a Roma il primo Congresso nazionale delle biblioteche popolari, durante il quale fu varata l'idea della Federazione italiana delle biblioteche popolari, per un'azione di propaganda e diffusione, che iniziò la propria attività l'anno successivo e già nel 1912 vi aderivano 759 biblioteche, 1.052 nel 1913 e 1.655 nel 1915<sup>26</sup>. In questo contesto, si emanerà il D.L. 1521 del 2 settembre 1917<sup>27</sup> che disponeva la creazione di biblioteche popolari in ogni scuola elementare, ad uso degli ex alunni e degli adulti, su responsabilità degli insegnanti e finanziamento delle stesse famiglie degli alunni. Queste biblioteche venivano dichiarate “comunali”. Com'è evidente, la questione “pubblica” delle biblioteche popolari è tutt'altro che risolta, e nel successivo periodo fascista, vedrà distolti i suoi obiettivi comunicativi ed informativi, in vista di un'attività di propaganda e ricerca di consenso politico.

Tra gli anni '20 e '30, le Soprintendenze bibliografiche videro un potenziamento delle loro funzioni ed uffici che permise ispezioni e sussidi a biblioteche pubbliche di enti locali, sia in fase istitutiva di nuove biblioteche civiche, sia in quella di manutenzione e rilancio di strutture esistenti (acquisti di materiale, ampliamenti e ristrutturazioni dei locali, interventi di restauro) e, nel contempo, un'attività volta alla diffusione ed al controllo delle biblioteche popolari nei singoli comuni<sup>28</sup>.

Ma sarà dal dopoguerra che verranno introdotte le più importanti strutture che trasformeranno le biblioteche di ente locale e popolari nelle biblioteche civiche, pubbliche, comunali che frequentiamo oggi. Nel 1948, nella Costituzione, viene introdotta la più importante innovazione normativa per il settore bibliotecario: la competenza regionale delle biblioteche. L'art. 117 fonda la categoria delle “biblioteche

---

26 TRANIELLO, *Storia delle biblioteche in Italia dall'Unità ad oggi*, p. 153

27 Decreto Legge n. 1521 del 2 settembre 1917, *Istituzione delle biblioteche nelle scuole elementari del Regno*

28 TRANIELLO, *Storia delle biblioteche in Italia dall'Unità ad oggi*, pp. 187-210

di ente locale”, come istituto culturale di interesse costituzionale che va a sostituirsi alla locuzione di “biblioteca pubblica”, che resta attribuita alle biblioteche statali<sup>29</sup>. In questo contesto, all'indomani dell'entrata in vigore della Costituzione, Virginia Carini Dainotti<sup>30</sup> avanzava nel Convegno di Palermo del 1948<sup>31</sup>, un'idea di biblioteca popolare per tutti, collegata in sistema ad altri centri bibliotecari, adattando alla realtà italiana l'esperienza della *public library* anglosassone, in controtendenza con il concetto di biblioteca popolare italiana. Quel che mancava era la coscienza dei compiti e degli obiettivi da affidare ad una biblioteca pubblica<sup>32</sup>, prescindendo dal loro carattere statale o locale, ma indirizzati alla connotazione di istituzione «per tutti», destinata ai cittadini senza discriminazioni culturali o di classe, volta a soddisfare in misura più larga possibile le esigenze dei singoli<sup>33</sup>. Ne conseguiva la necessità di realizzare un sistema di biblioteche pubbliche che coprisse tutto il territorio nazionale e che fosse articolato, secondo la proposta avanzata da Virginia Carini Dainotti già nel 1951. La Regione si sarebbe limitata all'istituzione di una rete regionale di biblioteche statali conservative ed al potenziamento delle Soprintendenze bibliografiche, con compito di coordinamento e promozione del servizio di lettura. Alle Province sarebbe spettata la gestione di reti bibliotecarie territoriali con a capo almeno una biblioteca pubblica adeguatamente funzionante nella città capoluogo<sup>34</sup>. Sulla base di questo progetto si svilupperà il Servizio nazionale di lettura, dagli inizi degli anni '50.

---

29 *Ivi*, pp. 213-217

30 Virginia Carini Dainotti, bibliotecaria (1911-2003)

31 *Convegno per le biblioteche popolari e scolastiche* indetto a Palermo nel 1948 dal ministro della Pubblica istruzione Guido Gonella

32 ARTICO, *Le biblioteche di pubblica lettura*, p. 9

33 TRANIELLO, *Storia delle biblioteche in Italia dall'Unità ad oggi*, p. 225

34 *Ivi*, pp. 225-226

Durante gli anni '60-'70 si fondarono un numero assai elevato di nuove biblioteche locali: 1.180 con preponderanza di quelle collocate nelle regioni settentrionali tra il 1961 e il 1972 contro le 353 dal 1946 al 1960<sup>35</sup>.

Gli anni Settanta furono anche gli anni dell'accesa battaglia di Virginia Carini Dainotti per la democratizzazione della cultura e la definizione di biblioteca pubblica. La figura della Carini Dainotti è indissolubilmente legata al concetto di biblioteca pubblica e ai tentativi di diffondere in Italia, lo spirito e le caratteristiche della *public library*<sup>36</sup>. Nei suoi scritti si scagliò contro l'elitarismo: «un servizio bibliotecario che non risponda ai bisogni di tutta la comunità, ma solo alle esigenze di gruppi privilegiati, è destinato a cadere nell'indifferenza e ad essere trascurato dai poteri pubblici»<sup>37</sup> e contro lo storicismo e il culto del passato: «alla fine dell'Ottocento è accaduto un fatto gravissimo per la nostra cultura: le biblioteche hanno, nella maggior parte, cessato di essere frutto e matrice della cultura contemporanea per diventare testimoni e custodi della cultura del passato»<sup>38</sup>. Più nota è la sua definizione della biblioteca pubblica come «centro di informazione critica, creato e mantenuto con le tasse in vista del permanente interesse della collettività che ogni cittadino riceva tutte le informazioni che gli sono necessarie per esercitare consapevolmente i suoi diritti democratici»<sup>39</sup>. Il nuovo istituto bibliotecario che si profilava, destinato a tutti i cittadini, doveva rivolgersi in particolare agli strati della popolazione che, per ragioni economiche e culturali, non avevano accesso all'informazione o potevano più facilmente essere vittime delle distorsioni della propaganda. Pertanto le origini della biblioteca pubblica si devono rintracciare nei modelli della Gran Bretagna della seconda metà dell'Ottocento dove la *public library*

---

35 *Ivi*, p. 234

36 GALLUZZI, *Biblioteca pubblica di ieri e di oggi*, p. 259

37 CARINI DAINOTTI, *La biblioteca pubblica: antologia degli scritti*, p. 53

38 *Ivi*, p. 56

39 *Ivi*, p. 65

nasceva destinata alla *working class* della nascente società industriale<sup>40</sup>: un modello in origine concettualmente molto vicino all'idea di biblioteca popolare italiana, tanto da essere definito da Solimine «il più riuscito tentativo di biblioteca popolare»<sup>41</sup>.

Nel 1975 le biblioteche passarono in competenza al neonato Ministero dei Beni Culturali<sup>42</sup>, a partire da due anni prima si produsse una massa considerevole di leggi regionali in materia di biblioteche di enti locali<sup>43</sup>. Si profilavano così le biblioteche pubbliche quali istituzioni dell'autonomia locale, che mantengono specificità delle proprie fisionomie, dovute anche alle genesi storiche dei singoli istituti<sup>44</sup>: le biblioteche comunali che oggi frequentiamo, con collezioni fortemente influenzate dalla loro storia preunitaria (nel caso delle grandi biblioteche dei capoluoghi di provincia), istituite nel corso dell'Ottocento e sviluppate concettualmente coi dibattiti e le leggi del Novecento nella loro *mission* di biblioteca pubblica.

### **1.3 Storia degli istituti bibliotecari veneti**

L'analisi della storia e lo sviluppo delle istituzioni bibliotecarie comunali nel Veneto apre uno scenario molto differenziato, solo in parte scandito dai dibattiti nazionali sulla questione dell'organizzazione bibliotecaria.

Il Veneto è una regione che presenta storie provinciali molto diverse: la storia e le tradizioni di singole città hanno radici ed esiti completamente differenti: la Venezia marittima, centro di fermenti culturali, si contraddistingue in tutti gli aspetti socio-

---

40 GALLUZZI, *Biblioteca pubblica di ieri e di oggi*, p. 262

41 SOLIMINE, *I bibliotecari italiani alla scoperta dell'America*, p. 149

42 BOTASSO, *Storia della biblioteca in Italia*, p. 352

43 TRANIELLO, *La biblioteca pubblica. Storia di un istituto nell'europa contemporanea*, p. 337

44 *Ivi*, p. 345

culturali per forme ed istituzioni proprie; la Padova universitaria ha una storia culturale strettamente legata al mondo accademico; infine le vicende del tutto autonome e particolari di Vicenza, Verona, Treviso, Rovigo e Belluno, dove istituzioni culturali o grandi personalità gettarono le fondamenta per quelle che diventeranno le biblioteche civiche comunali di oggi.

I percorsi delle biblioteche comunali venete pertanto ritrovano una certa unitarietà solo a partire dalla fine del XIX secolo. Dopo l'Unità le biblioteche pubbliche in Veneto segnavano poco la vita culturale della popolazione: avevano funzioni informative ed educative che restavano rigorosamente separate rispetto alle funzioni di studio e ricerca ricoperte da biblioteche di conservazione civiche ed “istituzionali”, mantenendo separate anche le fasce di utenza<sup>45</sup>.

Le biblioteche popolari erano situate per lo più nei capoluoghi di provincia e nei comuni medio-grandi, dove coesistevano istituzioni di grande prestigio e storia<sup>46</sup>. Così i servizi di lettura erano distribuiti anche in biblioteche statali, biblioteche universitarie, biblioteche di enti ecclesiastici, biblioteche di istituzioni culturali, biblioteche di istituti scolastici superiori, biblioteche di aziende e biblioteche di ente locale. Nei piccoli comuni si potevano trovare biblioteche dei Centri di lettura e biblioteche parrocchiali. Pertanto si contrapponevano istituzioni storiche che rispondevano ad esigenze informative colte a servizi orientati verso la diffusione della letteratura “popolare” di svago, con un'offerta qualitativamente e quantitativamente assai diversificata. Le biblioteche comunali esistevano solo in comuni-medio grandi e potevano contare su una

---

45 ARTICO, *Le biblioteche di pubblica lettura*, p. 10

46 Si fa riferimento alle grandi biblioteche storiche preunitarie, centro culturale di riferimento nel territorio: la Marciana di Venezia fondata nel 1468, la biblioteca universitaria di Padova nata nel 1629, la Bertoliana di Vicenza del 1708, le civiche di Treviso e Verona istituite rispettivamente nel 1769 e 1792 e la biblioteca accademica dei Concordi di Rovigo di inizio '800.



frequentazione di pubblico ben definita ed alquanto limitata<sup>47</sup>. La differenziazione dell'offerta informativa risponde a ben precise e diverse richieste dell'utenza stessa. Negli anni precedenti la Seconda guerra mondiale, infatti, la popolazione veneta si diversifica: nei centri urbani si concentrano prevalentemente operai e nelle zone rurali restano contadini, mezzadri e piccoli e grandi proprietari terrieri, tradizionalmente legati alla Chiesa, nascono così le subculture rosse e bianche, che caratterizzeranno il Veneto per tutti i decenni successivi.

Nel 1939 la comunale Bertoliana di Vicenza è l'unica biblioteca veneta tra le 15 italiane nelle quali il ministero per l'educazione nazionale istituisce un corso di preparazione per gli uffici ed i servizi delle biblioteche popolari: il corso è di venti lezioni e richiede il diploma di scuola media di II grado per esservi ammessi, accoglie fino a 50 iscritti e prevede il superamento di un esame finale per il rilascio di un certificato. Il programma del corso include nozioni di storia della stampa e del libro; criteri e norme per le acquisizioni, scaffalatura e arredamento della biblioteca; registri di ingresso, bollatura e registrazione; ordinamento collocazione e segnatura; norme catalografiche alfabetiche e per materie o soggetti; registri per la lettura in sede e schede di richiesta; operazioni e sistemi per il prestito e il tesseramento; legatura e conservazione del libro; nozioni sul movimento letterario ed editoriale italiano; principali libri di consultazione correnti (enciclopedie, dizionari, repertori). Gli iscritti saranno 44, quasi tutti veneti (ad esclusione di 2 trentini), di cui 27 della provincia di Vicenza<sup>48</sup>. Questo dato dimostra la spinta che ricevettero i comuni per l'istituzione di nuove biblioteche che rispondessero alle necessità informative dei ceti popolari.

---

47 ARTICO, *Le biblioteche di pubblica lettura*, pp. 10-11

48 BCB VI, *Arch. storico della Bertoliana*, b. 18, fasc. 22, n. 25

Spartiacque furono gli anni '70 quando, in forte ritardo con il dettato costituzionale, furono soppressi molti enti pubblici “inutili”, le cui funzioni vennero trasferite alle Regioni. Nel 1972 lo Stato delegò alle Regioni le sue competenze in materia di musei e biblioteche<sup>49</sup>, che, con il completamento dell'iter nel 1977<sup>50</sup>, passarono dalla competenza dello Stato a quella dei comuni, regolate da leggi regionali. Nel Veneto nacquero 500 biblioteche comunali in brevissimo tempo, trovando alloggio in aule scolastiche, oratori parrocchiali, magazzini dismessi, sale dei Consigli comunali<sup>51</sup>. Parte dei beni dei servizi di lettura di competenza statale furono introitate nel patrimonio delle nuove biblioteche ed entro la fine degli anni Settanta si istituirono la maggior parte delle biblioteche di pubblica lettura del Veneto, secondo l'obiettivo della Regione di promuovere l'apertura di una biblioteca in ogni comune.

I primi anni Ottanta videro l'emanazione di una normativa più organica costituita dalla Legge Regionale 5 settembre 1984, n. 50<sup>52</sup>, tutt'oggi in vigore seppur oggetto nel tempo di numerose modifiche. Gli enti locali ai quali appartiene la gran parte delle biblioteche pubbliche sono i comuni<sup>53</sup>, ma in quel periodo in Veneto furono istituiti numerosi Consorzi per la gestione dei sistemi bibliotecari, riuscendo a realizzare le prime reti di cooperazione tra biblioteche, con servizi di grande efficacia quali la catalogazione centralizzata e il catalogo unico delle biblioteche aderenti, la circolazione del patrimonio librario e l'organizzazione di attività culturali. Negli anni Novanta, la legge n. 142 costrinse la soppressione dei Consorzi (esiste tutt'oggi solo il Consorzio

---

49 Artt. 7-11 del DPR 14 gennaio 1972, n. 3, *Trasferimento alle Regioni a statuto ordinario delle funzioni amministrative statali in materia di assistenza scolastica e di musei e biblioteche di enti locali e dei relativi personali ed uffici*

50 Art. 47 del DPR 24 luglio 1977, n. 616, *Attuazione della delega di cui all'art.1 della legge 22 luglio 1975, n. 382*

51 ARTICO, *Le biblioteche di pubblica lettura*, p. 11

52 LRV 5 settembre 1984, n. 50, *Norme in materia di musei, biblioteche, archivi di enti locali o di interesse locale*

53 TRANIELLO, *La biblioteca pubblica. Storia di un istituto nell'europa contemporanea*, p. 339

Biblioteche padovane associate di Abano Terme in provincia di Padova), nel contempo la tecnologia informatica si affacciava quale strumento di innovazione e facilitazione dei servizi, pertanto, nacquero i Centri Servizi Provinciali per le Biblioteche, con Belluno provincia capofila a livello nazionale, tutt'ora funzionali alla cooperazione bibliotecaria regionale. I Centri di Servizio Provinciale sono stati funzionali per l'accrescimento dell'offerta informativa degli utenti, la condivisione della spesa per le nuove acquisizioni, la circolazione di volumi e documenti tra biblioteche, la cooperazione, anche regionale e la gratuità dell'interprestito bibliotecario in rete, oltre che per una ritrovata omogeneità di catalogazione delle risorse. Il Veneto si è contraddistinto con centri altamente efficienti. Purtroppo, a seguito dei progetti di soppressione delle province, i Centri di Servizio Bibliotecario Provinciale si sono ritrovati orfani e molti di questi servizi pubblici, tra cui quello vicentino SBPV, sono stati privatizzati e affidati alle ditte che forniscono software di catalogazione.

## 2. LA BIBLIOTECA CIVICA BERTOLIANA DI VICENZA E IL SUO ARCHIVIO STORICO

### 2.1 Le origini settecentesche della Bertoliana

Nel 2008 la Biblioteca Bertoliana ha compiuto 300 anni. Le sue origini rappresentano un caso interessante nella fondazione delle biblioteche pubbliche del XVII – XVIII secolo. La biblioteca prende il nome dal suo fondatore, o meglio, dal proprietario della collezione donata alla Città e che fu origine della nuova istituzione libraria. Il donatore è Giovanni Maria Bertolo<sup>54</sup>. La forma del cognome del vicentino è giunta in modi diversi: *Bertolo*, *Bertuolo*, *Bertolio*, *Bertolli*. Negli atti ufficiali è riportato nella forma Bertolli, ma la tradizione locale ha affermato Bertolo<sup>55</sup>. Scrivono di lui in questi termini Bortolan e Rumor nel 1892: «oggi per verità nessuno arrossirebbe d'ignorare il nome del chiarissimo avvocato vicentino Giovanni Maria Bertolo, il quale molto probabilmente sarebbe del tutto dimenticato dagli stessi suoi concittadini se non avesse donato alla patria la sua copiosa e preziosa Libreria»<sup>56</sup>. In effetti, come scrive il suo primo biografo, concittadino ed autore dell'unico opuscolo ad egli dedicato, «è cosa strana che Vicenza, la quale suole rammemorare per le stampe i suoi uomini illustri vuoi nelle scienze, vuoi nelle arti, vuoi in altre opere di pubblica utilità e benedicezza, non abbia osservato questo commendevole uso riguardo a Giovanni Maria Bertolo, suo dotto e benefico cittadino»<sup>57</sup>.

---

54 Giovanni Maria Bertolo, giurista (1631-1707)

55 PIERMATTEO, *Nota Onomastica. Profilo Biografico di Giovanni Maria Bertolo*, p. 1

56 BORTOLAN - RUMOR, *La Biblioteca Bertoliana di Vicenza*, p. 39

57 FERRARI, *Di Gianmaria Bertolli vicentino consultore della Veneta Repubblica*, p.1

Il personaggio vicentino, resta tutt'oggi sconosciuto ai più e molto spesso anche i frequentatori della biblioteca ne ignorano le origini del nome. Fortunatamente un profilo biografico è stato recentemente pubblicato in occasione del trecentesimo anniversario della sua fondazione. Ne emerge un personaggio colto, arguto e mecenate.

Bertolo non ha origini nobili, nasce il 31 agosto 1631 da Paolina Barbieri e Iseppo Bertolo, falegname con bottega in centro a Vicenza. Dopo la laurea a Padova è già avviato alla carriera di avvocato a Vicenza nel 1655. Le umili origini del padre sono bilanciate dall'estrazione borghese della madre: da lei Bertolo eredita vasti possedimenti terrieri che grazie ad un'oculata attività trasforma in un imponente patrimonio fondiario. Fin dal 1659 Bertolo si trasferisce con la famiglia a Venezia, dove non comprò mai casa, soggiornando in affitto in sontuosi palazzi fino alla sua morte. Il 13 febbraio 1660 si celebra a Vicenza il suo matrimonio con Serafina Barbieri, che gli procura una dote di ben 5.500 ducati<sup>58</sup>. Malgrado la convenienza economica non fu un matrimonio felice considerando quanto affermato dal Bertolo in seguito alla morte della moglie: «ho avuto una lunga croce, questa mi ha bastato, e mi basta per tutta la mia vita – dato che – per quanto si mutano le donne, la croce non si muta! [...] Li matti si maritano due volte, ma non gl'huomini che sono dotati di qualche spirito»<sup>59</sup>.

Ebbe una fortunata carriera da giurista, imponendo la sua fama e capacità, e fu spesso difensore degli interessi di ordini religiosi del vicentino. Il 26 aprile 1680 fu insignito del titolo di conte dall'Imperatore Leopoldo I, e nel 1683 il titolo fu confermato dal Senato Veneziano<sup>60</sup>. Nel 1684, su proposta dei Riformatori allo Studio di Padova, il Senato veneziano lo nomina consultore *in iure*. Il prestigioso incarico, che

---

58 PIERMATTEO, *Nota Onomastica. Profilo Biografico di Giovanni Maria Bertolo*, pp. 3-6

59 *Lettera di Giovanni Maria Bertolo ad Ancilla Godi, datata 10 luglio 1692* in IDEM, *Giovanni Maria Bertolo Consultore in Iure della Repubblica Veneziana*, pp. 203-204

60 IDEM, *Nota Onomastica. Profilo Biografico di Giovanni Maria Bertolo* p. 9

ricoprì fino al 1707, richiese l'abbandono dell'attività di avvocato. Presto arrivarono anche i riconoscimenti dalla città di origine, con attestazioni elogiative e conferimento di onori da parte del Collegio dei giudici di Vicenza, fino alla sua nomina al Consiglio dei 150, a cui spettava la gestione della vita politica cittadina<sup>61</sup>.

Non ebbe eredi maschi, ma solo due figlie femmine che divennero entrambe monache: Giulia Caterina e Candace, ma adottò un giovane ebreo al quale diede il suo nome e che avviò agli studi, nella speranza forse di avere una discendenza. Questa sua scelta complicò molto le vicende legali sulla sua eredità, non avendo lasciato testamento al momento della sua morte avvenuta il 7 novembre 1707, nella sua casa veneziana<sup>62</sup>.

Durante la sua vita, caratterizzata dall'ascesa sociale dovuta ad oculate scelte e una prestigiosa carriera, rivolse le sue attenzioni anche alle arti e alla cultura. Fu infatti collezionista e committente di opere pittoriche, scultoree ed architettoniche tra Vicenza, Padova e Venezia, tra cui il restauro della celebre villa Valmarana ai Nani e dell'antistante chiesetta di San Bastiano di Vicenza, appartenute alla famiglia Bertolo dal 1661 al 1720. Molti furono anche i cicli pittorici e decorativi finanziati in molte chiese e i ritratti e busti commissionati che lo ritraggono<sup>63</sup>. Il busto attribuito a Giusto Le Court e la tela di Pietro Liberi sono oggi conservati in Bertoliana.

Il carattere mecenatistico e la devozione per la città natale non sono quindi estranei a Giovanni Maria Bertolo che nel 1696 espresse la volontà di donare in deposito perpetuo la sua libreria alla città di Vicenza. L'ipotesi di donazione si ufficializza nel 1702 quando Bertolo scrive ai Deputati della Città di Vicenza:

---

61 POVOLO, *Giovan Maria Bertoli: l'ascesa di un giurista nella Venezia della seconda metà del Seicento*, pp. 25-27

62 PIERMATTEO, *Nota Onomastica Profilo Biografico di Giovanni Maria Bertolo* p. 6-16

63 IDEM, *Giovanni Maria Bertolo committente e collezionista di opere d'arte*, pp. 53-104

«Illustrissimi Signori,

La raccolta da me fatta, non ha avuto altro oggetto che di autenticare con deposito perpetuo la veneratione, et il debito verso codesta Illustrissima Città e mia amatissima Patria. Ne partecipai il sentimento, e come attendevo la destintione del luogo per riponerli, così non havendo veduto che lo sbozzo havean piegato il genio in altre parti. Hora che voi Illustrissimi con la bontà del loro animo pensano di dar la mano ad un'opera sì decorosa, e che si sono compiaciute di avanzarmene la notitia dall'Illustrissimo Signore Conte Gio: Maria Tiene, ritorno a rinovare la mia prima dispositione, et ad assicurare del donno della stessa Libreria, quando però, e non altrimenti, venga fabricato il vaso per riceverla pronto, poi a stabilire con vostre Signorie Illustrissime quei capitali, che saranno creduti beni valevoli alla buona duratione, e perpetua conservatione di monumento litterario sì pretioso»<sup>64</sup>.

Bertolo pone quindi un'unica condizione: che la sua raccolta libraria divenisse pubblica e fosse accolta in un «vaso degno di tanto deposito». Decise inoltre di diventare mecenate della città di Vicenza impegnando anche la propria disponibilità economica ed intellettuale nell'allestimento di una raccolta libraria che potesse assicurargli riconoscimento, prestigio sociale e memoria<sup>65</sup>, non limitandosi alla donazione della sua collezione libraria, ma prevedendo il finanziamento dell'impresa da continuarsi anche dopo il deposito, stabilendo quanto necessario al funzionamento e mantenimento del suo «*monumento literario*»<sup>66</sup>.

---

64 *Lettera di Giovanni Maria Bertolo ai Deputati della Città di Vicenza, datata Venezia 4 settembre 1702* in BcB, *Archivio Torre*, Calto 14, b. 672, fasc. 6, s.n.

65 SBICEGO, *Dalla "libreria" veneziana di Giovanni Maria Bertolo alla biblioteca della Città di Vicenza*, p. 40

66 *Lettera di Giovanni Maria Bertolo ai Deputati della Città di Vicenza, datata Venezia 4 settembre 1702* in BcB, *Archivio Torre*, Calto 14, b. 672, fasc. 6, s.n.

Lui stesso dichiara: «non tengo altra idea che quella della stessa libreria [...] che possa far una nobile comparsa in faccia al mondo letterario»<sup>67</sup>.

Alla donazione i deputati rispondono:

«la preziosità di regalo così ragguardevole richiederebbe adeguato ringraziamento; ma contasi per l'eccesso di tanta cordialità ed amore, non abbiamo dichiarazioni valevoli alla corrispondenza. Contentisi dunque la Signoria Vostra Illustrissima, che le mancanze della perizia siano corrette dalle espressioni del cuore, mentre coll'attivare la Fabrica del vaso per ricever il dono della sua Libreria, vivrà indelebile la memoria d'un tanto beneficio, eterno d'obbligo, ed incessanti le benedizioni de' suoi concittadini»<sup>68</sup>»

*L'Index Bibliothecae Bertolianae 1707 m[ore] v[eneto]*<sup>69</sup>, inventario della libreria donata alla Bertoliana, fu redatto dal notaio Pietro Paolo Bonis nel 1708 con le altre pratiche di successione del defunto Bortolo ed è conservato presso l'Archivio di Stato di Venezia<sup>70</sup>. Bertolo muore senza testamento ed eredi diretti il 7 novembre 1707 e la Città di Vicenza rivendica da subito il diritto successorio presentando in suo favore le lettere autografe del conte e facendo apporre, già il 12 novembre, i bolli che sigillavano le porte della casa veneziana, per impedire che qualsiasi cosa fosse asportata dalla libreria<sup>71</sup>. La figlia monaca ed il figlioccio adottivo rinunciarono presto ad ogni rivendicazione e pretesa, inizialmente manifestata, nei riguardi della biblioteca e il 20 febbraio sarà la stessa municipalità vicentina ad incaricare il notaio Bonis di redigere

67 *Lettera di Giovanni Maria Bertolo. Donazione alla città di Vicenza della su biblioteca*, in BcB, *Lettere autografe*, ms 3279.2, sec XVIII

68 *Lettera di Giovanni Maria Bertolo ai Deputati della Città di Vicenza, datata Venezia 4 settembre 1702* in BcB, *Archivio Torre*, Calto 14, b. 672, fasc. 6, s.n.

69 Archivio di Stato di Venezia, Fondo notarile. *Pietro Paolo Bonis*, Atti, b. 1798, fasc. 27/1798. *Minutarum mensis Martii*, all. della carta 14v

70 SBICEGO - MERLO, *La libreria di Giovanni Maria Bertolo: un progetto di ricostruzione*, p. 105

71 *Scritture concernenti la Libreria Bertoliana*, in BcB, *Archivio Torre*, Calto 14, n.2, b. 672, c.15r



l'inventario per stabilirne la consistenza. Le operazioni di redazione dell'inventario si protrassero per 28 giorni, concludendosi il 26 marzo 1708, sotto la supervisione di due testimoni, come da protocollo stabilito dal notaio stesso<sup>72</sup>.

I volumi descritti, furono collocati in casse che arrivarono a Vicenza in agosto, sprovviste dell'*Index* originale redatto da Bonis. Per questo motivo il bibliotecario Agostino Cerato dovette procedere con la redazione del manoscritto *Indice delli libri esistenti nella libreria Bertoliana*<sup>73</sup>, che raccoglie la descrizione di circa 6.500 opere e fu il primo strumento ad uso del bibliotecario e degli utenti per accedere alla lettura delle opere.<sup>74</sup>

L'inventario del Bonis, invece, consiste in un volume in folio di 346 carte, rilegato con coperta in cartone e con titolazione manoscritta apposta sul dorso. È costituito da sette fascicoli di diversa ampiezza, numerati sulla prima carta nel margine superiore a sinistra. Vi si elencano 6.441 opere, ognuna delle quali descritta analiticamente con: nome e cognome dell'autore, titolo, luogo di pubblicazione, tipografo, anno di stampa, eventuale numero nel caso di più volumi. I titoli e i dati bibliografici delle edizioni in lingua straniera furono tradotti in italiano. Alcune diversità metodologiche in fase di inventariazione sono riscontrabili ed imputabili sia a chi era incaricato di esaminare e dettare i dati tipografici, quanto ai differenti trascrittori, evidenti dalle diverse grafie. Pertanto la consistenza esatta della libreria del Bertolo deve ancora essere stabilita con certezza<sup>75</sup>.

Lo studio analitico dell'*Index* ha permesso la ricostruzione del nucleo originario della biblioteca Bertoliana, avvenuto solo in tempi recenti,. Nei primi due secoli e

---

72 *Scritture concernenti la Libreria Bertoliana*, in BcB, *Archivio Torre*, Calto 14, n.2, b. 672, c.15r, c.42

73 *Ivi*, s.n.

74 MORELLO, *Appunti di storia della Biblioteca Bertoliana*, pp. 9-10

75 SBICEGO - MERLO, *La libreria di Giovanni Maria Bertolo: un progetto di ricostruzione*, p. 109-110

mezzo di attività, infatti, la Bertoliana non conservò i volumi secondo le singole raccolte d'origine, ma li dispose in varie stanze, ordinate per materia, mutilando le collezioni di ogni opera doppia pervenuta, che veniva utilizzata per prassi in scambi con altre biblioteche o privati.

L'identificazione dei volumi originari ha permesso di evidenziare anche le metodologie di collezione del suo allestitore. La raccolta donata dal Bertolo conta 6.441 opere, tra cui 68 manoscritti, 48 incunaboli, 2.100 cinquecentine, 4.100 seicentine e un centinaio di settecentine. Nacque come libreria professionale e giuridica e, a partire dal momento in cui si delineò la volontà di renderla una biblioteca pubblica ad uso cittadino, si aggiunsero molte opere per renderla una biblioteca numericamente imponente e completa. Bertolo fece rilegare un terzo dei suoi libri, in tipologie di diverso pregio: le più curate, quelle all'olandese, riguardano circa due migliaia di volumi di materia giuridica, conservati nella Stanza di Diritto della Bertoliana. La gran parte delle opere conserva invece la legatura preesistente all'acquisto, lasciando supporre che Bertolo acquistasse grandi quantità di collezioni alienate o disponibili sul mercato librario, con l'intento di aumentare la consistenza numerica della libreria destinata alla Città<sup>76</sup>. In una lettera Bertolo esprime così i suoi intenti, scrivendo: «nel proposito della libreria vado alla giornata, non solo augmentandolo con nuovi autori, ma ornandola ancora con legatura alla olandese»<sup>77</sup>. Alcuni libri riportano note di possesso sulle carte di guardia o sul frontespizio, espressi nelle formule: «*Ad usum mei Ioannis Mariae co. Bertolij et amicorum*», «*Ad usum mei co. Io. Mariae Bertolij*», «*Ex Bibliotheca co. Io. Mariae Bertolij ser.mae Repub. Venetae i.c.*» e, a partire dal 1702 anno di formalizzazione della donazione «*Ex bibliotheca Bertoliana*», quasi a

---

<sup>76</sup> Ivi, pp. 110-115

<sup>77</sup> Lettera di Giovanni Maria Bertolo. Donazione alla città di Vicenza della su biblioteca, in BcB, *Lettere autografe*, ms 3279.2, sec XVIII

dimostrare che «l'avvocato da un certo momento abbia smesso di considerare la libreria un suo possesso, e ne sia staccato a favore della sua città natale<sup>78</sup>».

Alla fine dell'agosto 1708 aprì i battenti la Biblioteca pubblica Bertoliana.

## 2.2 Storia istituzionale ed amministrativa della civica vicentina

Al momento degli atti di donazione, nel 1702, la municipalità incaricò Francesco Muttoni<sup>79</sup> affinché fosse ricavata un'aula di biblioteca per la comunità di cittadini al piano nobile del palazzo del Santo Monte di Pietà. Nel suo progetto l'architetto disegnò anche inferriate, ornamenti e scaffalature. I lavori iniziarono il 12 febbraio 1704 per concludersi il 26 giugno 1706. I costi, inizialmente previsti in 2.500 ducati lievitarono fino a 6.846 ducati<sup>80</sup>. Sul palazzo, ancora oggi sono visibili lo stemma scolpito della Bertoliana ed il motto a caratteri greci che ne adornò la facciata: «*psychês iatreïon*», il ricovero dell'anima<sup>81</sup>.

Il primo regolamento della Bertoliana è datato 13 agosto 1711<sup>82</sup>.

L'amministrazione e gestione è affidata a tre «presidenti [...] quali debbano presieder e soprintender alla buona direzione della libreria»<sup>83</sup> con carica biennale e ad un bibliotecario scelto fra i cittadini dal Consiglio.

Si prevede la redazione degli strumenti di corredo: un inventario ed un indice e la bollatura dei volumi: «dovrà ogni libro nuovo esser contrassegnato col bollo della Città»<sup>84</sup>.

---

78 SBICEGO - MERLO, *La libreria di Giovanni Maria Bertolo: un progetto di ricostruzione*, p. 115

79 Francesco Muttoni, architetto (1667-1747)

80 MORELLO, *Appunti di storia della Biblioteca Bertoliana*, p. 19

81 BALDO, *Biblioteca Bertoliana psychês iatreïon*, p. 1

82 *Capitolare della libreria*, in BcB, *Archivio Torre*, Libro Parti (1701-1715), n.12, b.874, cc. 460r-463v

La trascrizione del testo è pubblicata nell'appendice di SBICEGO, *Dalla "libreria" veneziana di Giovanni Maria Bertolo alla biblioteca della Città di Vicenza*, pp. 56-58

83 *Ibidem*

84 *Ibidem*

Si stabiliscono poi norme di conservazione per la cura e la tutela del patrimonio che assicurino la sorveglianza dei libri, ma anche la loro pulizia ed il controllo dell'edificio:

«6.° [...] Nell'assicurar la buona e fedele custodia, e conservazione di tesoro tanto prezioso, devesi però applicar alle più stringenti et efficaci obbligazioni, da' quali si possi concepir speranza sicura che non venga commesso alcun defraudo o mancamento dalla libreria.

[...]

8.° Sia tenuto il bibliotecario tenir, e far tenir la libreria in forma civile, cioè polita e netta da polveri et altro che possi deturparla, almeno una volta all'anno far mover, scopar tutti li libri, spazzar li canti et armari tutti [...] E ricordar almeno due volte l'anno, e quanto più occorresse, [...] di far vedere il stato del coperto, e perchè non possi mai la libreria restar offesa o dannificata da' acqua, nevi, o altro»<sup>85</sup>.

L'orario di apertura prevede 24 ore settimanali, di cui 6 serali: «10.° [...] tutti li giorni feriali dell'anno, nella mattina da terza sino a mezo giorno, e nel dopo pranzo due giorni della settimana, cioè mercoledì e venerdì, et in questi dall'hore 21 fino all'hore 23»<sup>86</sup> e si prevede la possibilità di un supplente in caso di «leg[itti]mo impedimento»<sup>87</sup> del bibliotecario, volta a garantire il servizio.

Si prevedono e quantificano anche penali e sanzioni per la perdita di quanto affidato in custodia al bibliotecario e in consultazione agli utenti.

Colpisce che il regolamento preveda fin da subito anche norme per la gestione dei doni, con l'intenzione di stimolare le sponsorizzazioni a favore della biblioteca:

---

85 *Ibidem*

86 *Ibidem*

87 *Ibidem*

«5.° Dovendosi sperare, che nel corso dei tempi in aumento della libreria le siano donati o lasciati libri, si dovranno per debito di gratitudine far nella stessa memorie de donanti, che servirà anco di eccitamento a successori d'esercitar verso della med[esi]ma atti di generosa liberalità»<sup>88</sup>.

Nel 1722 e nel 1744 si succedono altri due regolamenti<sup>89</sup> che ribadiscono e puntualizzano le norme stabilite.

Il primo bibliotecario, proposto dal donatore stesso, fu il dottor Giovanni Agostino Cerato<sup>90</sup>, nominato l'8 dicembre 1707<sup>91</sup>.

A più riprese si propose, invano, di dotare la biblioteca di finanziamenti regolari tratti dal bilancio del Monte di Pietà per acquistare nuovi libri.<sup>92</sup> Nel 1716 i Presidenti si rivolsero al Comune per avere un assegno annuale certo, ma l'Amministrazione assegnò solo, e quando possibile, piccoli importi di 60-70 ducati<sup>93</sup>. Solo nel 1782 la biblioteca ottenne la dotazione annua di 200 ducati da prelevare dalle regalie del Monte di Pietà, tale cifra aumentò nel 1817 a 1.000 lire austriache e nel 1868 a 1.500 lire italiane. Nel 1869 la Bertoliana, quale biblioteca di capoluogo di provincia, riuscì ad ottenere dal Consiglio Provinciale un ulteriore contributo annuo di 500 lire italiane<sup>94</sup>.

Malgrado questi finanziamenti, la biblioteca riversò da sempre in gravi condizioni economiche, dal 1710 al 1846 si acquistarono solo 3.600 opere, con una media diluita in un secolo e mezzo di soli 26-27 volumi all'anno<sup>95</sup>.

---

88 *Ibidem*

89 *Capitoli per la pubblica libreria*, in BcB, *Archivio Torre*, Libro Parti (1716-1730), n.13, b.875, cc. 309r-311r

*Capitoli per la pubblica libreria Bertoliana*, in *Ivi*, n.15, b.877, cc. 54r-58r

La trascrizione dei testi è pubblicata nell'appendice di SBICEGO, *Dalla "libreria" veneziana di Giovanni Maria Bertolo alla biblioteca della Città di Vicenza*, pp. 58-63

90 Giovanni Agostino Cerato, bibliotecario (m. 1711)

91 MORELLO, *Appunti di storia della Biblioteca Bertoliana*, p. 10

92 BcB, *Breve storia della Biblioteca Bertoliana*, in <http://www.bibliotecabertoliana.it>

93 MORELLO, *Appunti di storia della Biblioteca Bertoliana*, p. 20

94 *Ivi*, p. 21

95 *Ibidem*

La collezione, quindi, si ampliò grazie alle donazioni dei privati. Quasi tutti i bibliotecari, a partire da Michelangelo Zorzi<sup>96</sup> e Parmenione Trissino<sup>97</sup>, lasciarono opere significative «a quella che consideravano la loro casa<sup>98</sup>». Per tutto il Settecento si susseguirono donazioni di esponenti di rilievo nella società vicentina. Nel 1776 Alba Checcozi donò la libreria del defunto fratello Giovanni Checcozi<sup>99</sup>, composta da 1.623 volumi, e che fu il legato «più splendido e consistente di tutto il Settecento»<sup>100</sup>. Nel 1790 Nereo Neri lascia alla Bertoliana circa 600 volumi di materia scientifica, politica e filosofica di carattere illuminista, appartenuti al fratello Filippo e, nello stesso anno, pervengono alla Bertoliana 580 volumi donati dal mercante Carlo Todaro<sup>101</sup>.

Nel corso dell'Ottocento si susseguirono bibliotecari di grande competenza scientifica, tra i quali: Ignazio Savi<sup>102</sup>, Andrea Capparozzo<sup>103</sup> e Domenico Bortolan<sup>104</sup>, affiancati da altrettanto capaci vicebibliotecari come Vittorio Barichella<sup>105</sup> e Sebastiano Rumor<sup>106</sup>. Essi riuscirono a far crescere l'istituzione, promuovendo acquisizioni, riordini, operazioni di catalogazione, inventari e furono gli artefici delle grandi raccolte di manoscritti autografi di personaggi illustri.

Nel 1803 è eletto bibliotecario monsignor Ignazio Savi, che reggerà l'incarico per oltre un cinquantennio, fino alla morte sopraggiunta nel 1857. Durante il suo mandato si prodigò nel redigere inventari e cataloghi del posseduto della Bertoliana.

Il suo successore, l'abate don Andrea Capparozzo, fu bibliotecario dal 1857 al 1884, coadiuvato nel suo incarico dall'architetto Vittorio Barichella. In due anni

---

96 Michelangelo Zorzi, bibliotecario (1671-1744)

97 Parmenione Trissino, conte e bibliotecario (m. 1782)

98 MORELLO, *Appunti di storia della Biblioteca Bertoliana*, p. 14

99 Giovanni Raimondo Checcozi, canonico (1691-1756)

100 MORELLO, *Appunti di storia della Biblioteca Bertoliana*, p. 14

101 *Ivi*, pp. 14-15

102 Ignazio Savi, sacerdote e bibliotecario (1775-1857)

103 Andrea Capparozzo, abate e bibliotecario (1816-1884)

104 Domenico Bortolan, sacerdote e bibliotecario (1850-1928)

105 Vittorio Barichella, architetto (1830-1911)

106 Sebastiano Rumor, sacerdote e bibliotecario (1862-1929)

risistemò la biblioteca, suddividendone il patrimonio nelle tre classi che si rifanno alla suddivisione baconiana tra memoria, fantasia ed intelletto. Nei successivi tre anni rifece il catalogo alfabetico generale *in cartini*. Queste schede costituiscono tutt'oggi l'unico strumento di ricerca per le opere anteriori al 1929. Nei cartini compare: il nome dell'autore, il titolo dell'opera, il luogo di stampa, l'editore tipografo, l'anno di stampa, il formato e la collocazione, insieme ad alcune note relative all'esemplare. Inoltre, Capparozzo completò l'inventario dei manoscritti, integrandolo con dettagliate indicazioni paleografiche e bibliografiche<sup>107</sup>.

Anche nel corso dell'Ottocento la Bertoliana continuò ad ampliare le sue raccolte grazie alle grandi ed importanti donazioni delle famiglie nobili e degli enti ed istituti cittadini: nel 1826 il prezioso dono di Paolina Porto Godi Bissari<sup>108</sup> di 730 volumi, tra cui 6 incunaboli e un *editio princeps* di Aldo Manuzio; a seguire le imponenti donazioni di Girolamo Egidio di Velo<sup>109</sup> (1.753 opere), Gabriele Serbelloni<sup>110</sup> (1.181 volumi), Paolo Vajenti (700 volumi), Giacomo Tornieri<sup>111</sup> (8.000 volumi circa), Ottaviano Angaran Porto<sup>112</sup> (955 opere), Maria Fusinieri (446 opere appartenute al fratello Ambrogio).<sup>113</sup> Sotto la direzione di Capparozzo, si acquisì nel 1877 il dono del marchese Lodovico Gonzati, composto da circa 3.000 volumi e 7.000 opuscoli.<sup>114</sup> Gonzati vincolò il suo cognome a questo fondo di storia locale, che diverrà il nucleo principale della raccolta locale vicentina, dopo la legge sul deposito legale degli esemplari d'obbligo<sup>115</sup>.

---

107 MORELLO, *Appunti di storia della Biblioteca Bertoliana*, p. 12

108 Paolina Porto Godi Bissari, nobile (fl. 1825)

109 Girolamo Egidio di Velo, archeologo (m. 1831)

110 Gabriele Serbelloni, conte (m. 1838)

111 Arnaldo Giacomo Tornieri, poeta (1762-1846)

112 Ottaviano Angaran Porto, nobile (1776-1854)

113 MORELLO, *Appunti di storia della Biblioteca Bertoliana*, p. 15

114 *Ibidem*

115 Legge 2 febbraio 1939, n. 37, *Norme per la consegna obbligatoria di esemplari degli stampati e delle pubblicazioni*

Lo stesso Capparozzo, nel 1872, durante un discorso all'Accademia Olimpica, dovette esprimere «quel sentimento di grato animo, ch'è dovuto a tutti coloro, che si dimostrarono cotanto larghi e liberali inverso alla nostra biblioteca»<sup>116</sup> non con «una dotta discussione né un discorso che commuova o sorprenda»<sup>117</sup>, bensì con «una filatessa di opere, di nomi di donatori e di autori, e di ringraziamenti»<sup>118</sup>.

Nello stesso periodo venne acquisito anche il primo nucleo archivistico: gli atti delle corporazioni religiose e laicali soppresse nel periodo napoleonico, al quale ne seguirono presto altri. Nel 1881 viene trasferito nella sede di Contrà del Monte l'archivio storico del comune di Vicenza, detto anche *Archivio Torre* dal luogo dove fu conservato per secoli: la Torre del Zirone, poi Torre del Tormento, così chiamata perché fu l'antica prigione cittadina, sita in piazza delle Erbe, a ridosso della Basilica Palladiana. I documenti conservati furono prodotti dall'XI alla fine del XVIII secolo. A questo complesso si aggiunsero in fasi successive gli atti della municipalità provvisoria (settembre 1796 - ottobre 1797), gli atti del governo centrale vicentino-bassanese, gli atti del dipartimento del Bacchiglione, gli atti e le scritture prodotte dal 1813 al 1893, provvisti di protocollo e indice dei protocolli. Nel 1883 dalla regia Prefettura fu dato in deposito l'archivio dell'estimo antico<sup>119</sup>.

A questi fondi si aggiunsero per disposizione testamentaria, per donazione o per deposito alcuni archivi di nobili famiglie vicentine. Il primo, che pervenne nel 1878, è quello della famiglia Bruto Revese, affidato alla Bertoliana dal sacerdote Gaetano, con l'unica condizione di poter disporre dei documenti che gli si fossero resi necessari per i suoi studi<sup>120</sup>.

---

116 CAPPAROZZO, *Sui doni pervenuti alla Biblioteca Bertoliana*, p.6

117 *Ibidem*

118 *Ivi*, p. 10

119 BcB, *Biblioteca Civica Bertoliana*, Entità archivistiche, Scheda soggetto produttore

120 GAZZOLA, *Una memoria di carte: gli archivi di famiglia in Biblioteca Bertoliana*, p. 43



Alla morte del Capparozzo, nel 1884, è eletto bibliotecario il monsignor Domenico Bortolan, dal 1890 affiancato dal vicebibliotecario don Sebastiano Rumor.

Le raccolte librerie ed archivistiche continuano ad accrescere. Gli acquisti raggiunsero le 100 unità librarie annue solo a partire dal 1896, pertanto i doni rimasero la maggior fonte di accrescimento delle raccolte fino al secondo dopoguerra e l'anno spartiacque in cui i volumi degli acquisti superarono in numero quelli delle donazioni è il 1949<sup>121</sup>. Alla fine dell'Ottocento fu depositato in Bertoliana il primo nucleo dell'archivio di famiglia Valmarana Salvi<sup>122</sup>; nel 1919 furono consegnati a Bortolan 261 “pacchi” dell'archivio dei Trissino dal Vello d'Oro<sup>123</sup>; nel Novecento furono affidati in deposito permanente gli archivi e le carte delle famiglie Nievo, Trissino, Porto, Loschi, Bissari, Godi, Ghellini<sup>124</sup>; tra fine Ottocento e inizi Novecento la biblioteca iniziò a raccogliere i depositi di collezioni librarie e carte personali di illustri vicentini: la biblioteca personale di Giacomo Zanella<sup>125</sup>, i carteggi e, poi, l'archivio di famiglia, di Antonio Fogazzaro<sup>126</sup>, le 20.000 unità tra volumi ed opuscoli appartenuti a Fedele Lampertico<sup>127</sup> e i suoi carteggi, le carte di Vittorio Barichella e Domenico Bortolan.<sup>128</sup> Le raccolte continuarono ad essere incrementate dai doni di Umberto Aldighieri, Almerico da Schio<sup>129</sup>, Eleonoro Pasini<sup>130</sup>.<sup>131</sup>

Il notevole aumento del patrimonio pose inevitabilmente il problema degli spazi. Nel corso di due secoli, alla grande sala del piano nobile del palazzo di Monte di Pietà si aggiunsero altre 24 sale di diversa ampiezza. Già nel 1875 si ipotizza di acquistare da un

121 LOTTO, *Una città sugli scaffali*, pp. 19-21

122 GAZZOLA, *Una memoria di carte: gli archivi di famiglia in Biblioteca Bertoliana*, p. 43

123 *Ibidem*

124 *Ibidem*

125 Giacomo Zanella, sacerdote e scrittore (1820-1888)

126 Antonio Fogazzaro, scrittore e politico (1842-1911)

127 Fedele Lampertico, scrittore e politico (1833-1906)

128 BCB, *Biblioteca Civica Bertoliana*, Entità archivistiche, Scheda soggetto produttore

129 Almerico Da Schio, accademico e scienziato (1836-1930)

130 Eleonoro Pasini, avvocato (1836-1918)

131 MORELLO, *Appunti di storia della Biblioteca Bertoliana* p. 15

privato il palazzo Loschi Zileri Dal Verme, sito in corso Palladio, per ampliare ulteriormente i locali della biblioteca<sup>132</sup>.

Inoltre, la convivenza con le attività e le aste pubbliche del Monte di Pietà posero all'amministrazione la necessità di reperire una nuova sede più consona ad una biblioteca cittadina<sup>133</sup>. Inizialmente si avanzò l'ipotesi di trasferire la biblioteca a palazzo Chiericati, dove da poco più di un decennio aveva inaugurato il Museo Civico<sup>134</sup>. In seguito, una commissione, nominata dall'amministrazione, propose palazzo Cordellina in contrà Riale a Vicenza<sup>135</sup>. Infine, fu individuata la nuova sede nel Convento dei Santi Filippo e Giacomo, sempre in contrà Riale, liberato dai padri Somaschi alla soppressione dell'ordine. Nel 1908 iniziarono i lavori di ristrutturazione progettati dall'ingegner Dondi Dall'Orologio dell'Ufficio tecnico comunale e, dopo due anni di chiusura, il 23 gennaio 1910 viene inaugurata la nuova sede. Il patrimonio ammonta a 240.000 volumi, 100.000 opuscoli, 20.000 buste d'archivio.<sup>136</sup> All'inaugurazione sono presenti le personalità vicentine più illustri. Il sindaco Dalle Molle<sup>137</sup> nel suo discorso ricorda il disagio della vecchia sede, costretta a condividere l'atrio comune al Monte di Pietà, definendolo «ingombro di miseri, di donnacole parlottanti e procaccianti»<sup>138</sup>. Il secondo discorso è pronunciato dall'illustre scrittore vicentino Antonio Fogazzaro, presidente della Deputazione della Biblioteca, l'organo allora equivalente all'attuale Consiglio di Amministrazione.

---

132 BcB, *Arch. storico della Biblioteca Bertoliana*, b. 2, fasc. 61

133 MORELLO, *Appunti di storia della Biblioteca Bertoliana*, p. 19

134 BORTOLAN - RUMOR, *La Biblioteca Bertoliana di Vicenza*, p. 24

In BcB, *Arch. storico della Biblioteca Bertoliana*, b. 2, fasc. 54 si raccolgono i progetti disegnati dall'architetto, nonché vicebibliotecario, Vittorio Barichella per la sistemazione della biblioteca nei locali del Museo Civico a Palazzo Chiericati

135 *Ivi*, p. 34

136 BcB, *Breve storia della Biblioteca Bertoliana*, in <http://www.bibliotecabertoliana.it>, consultato in data 15/11/2016

137 Riccardo Dalle Molle, sindaco di Vicenza dal 1909 al 1914

138 FOGAZZARO, *Discorso pronunciato inaugurandosi la nuova sede della Biblioteca Bertoliana in Vicenza*

Le sue accorate parole esprimono con grande attualità l'essenza di una biblioteca pubblica:

«Io non posso dubitare che né ora né mai uomini di mente colta ed elevata [...] non diano culto di amore e di opere a questa Repubblica delle scienze e dell'arte, dove tutti gli individui di un grande popolo di spiriti sono eguali davanti alla Verità e alla Bellezza [...], non posso dubitare che non diano culto di amore e di opere a questo Archivio del pensiero dove ogni proletario può trovare titoli di ricchezza vera e di nobiltà.

[...] Il nostro dovere, il dovere di coloro che verranno quando che sia a prendere il nostro posto, è di condurre a questa foce, con perfetta equità, tutti i rivi del pensiero moderno qualunque ne sia la fonte, qualunque ne sia il colore, qualunque ne siano il veleno o la virtù, pur sapendo che si urteranno veementi, pur sapendo che la filosofia del domani sorgerà sopra quella di oggi, [...] che la scienza di domani si sovrapporrà, celandola, alla scienza di oggi, che l'arte di domani sarà forse sdegnosa dell'arte odierna.

[...] Una grande Biblioteca pubblica deve essere come una grande città ospitale dove le porte non hanno serrature né gabellieri, dove ciascuno si sceglie l'alloggio che conviene ai suoi mezzi, ai suoi gusti, alla sua professione, e sceglie, per suo diporto e riposo, i passeggi e i ritrovi che più lo allettano»<sup>139</sup>.

Dal 1910 ad oggi non mancarono doni importanti per l'accrescimento del patrimonio bibliotecario: nel 1927 pervennero gli archivi delle antiche magistrature giudiziarie<sup>140</sup>. Nel 1931 l'ospedale civile di Vicenza consegnò gli atti degli antichi ospedali (Sant'Antonio Abate, Sant'Ambrogio e Bellino, San Bovo, San Lazzaro e la

---

139 *Ibidem*

140 BCB, *Biblioteca Civica Bertoliana*, Entità archivistiche, Scheda soggetto produttore

Pia Opera di Carità) i quali nel 1773, unitisi insieme, costituirono l'Ospedal Grande nel Convento dei Lateranensi a San Bortolo<sup>141</sup>. Tra il 1924 e il 1933 Lelio Bonin Longare affida in deposito permanente l'archivio della famiglia Nievo; tra il 1985 e il 2010 Antonio e Giuseppe Roi, eredi di Antonio Fogazzaro, donarono l'archivio Roi Fogazzaro Valmarana.<sup>142</sup> Prima della Seconda guerra mondiale giunse in Bertoliana l'ultimo notevole fondo librario: la biblioteca Nievo, costituita da 6.173 volumi e circa 1.300 opuscoli<sup>143</sup>.

Nel 1942, in adempimento della legge 22 dicembre 1939, n. 2006, venne istituito anche a Vicenza l'Archivio di Stato, al quale furono ceduti gli archivi delle corporazioni religiose e laicali, l'archivio dell'estimo antico e gli archivi delle antiche magistrature giudiziarie. Rimasero alla Bertoliana l'archivio storico del Comune di Vicenza, gli archivi degli antichi ospedali e gli archivi delle nobili famiglie vicentine<sup>144</sup>.

Con il presidente Antonio Marco Dalla Pozza<sup>145</sup>, primo laico eletto nel 1929, nacque l'idea di gestire la Bertoliana con un consorzio tra il Comune di Vicenza e l'Amministrazione Provinciale, che continuò fino alla fine del 1992. Il Consorzio, ente autonomo, prevedeva una divisione percentuale delle spese che fece diminuire l'apporto economico provinciale.

Il ruolo di *public library* spetterà alla Bertoliana solo a partire dagli anni Cinquanta: fino a quel momento si può meglio identificare in una «biblioteca per l'erudito»<sup>146</sup>, come testimoniato anche dalla presenza di numerose biblioteche popolari in città: la Società del gabinetto di lettura, la Biblioteca circolante popolare, la

---

141 *Ibidem*

142 *Ibidem*

143 MORELLO, *Appunti di storia della Biblioteca Bertoliana*, p. 15

144 BCB, *Biblioteca Civica Bertoliana*, Entità archivistiche, Scheda soggetto produttore

145 Antonio Marco Dalla Pozza, bibliotecario (1900-1907)

146 LOTTO, *Una città sugli scaffali*, p. 23

Biblioteca delle maestre cattoliche, la Biblioteca circolante per la gioventù, la Biblioteca della Società del Mutuo Soccorso, la Biblioteca del dopolavoro Ferrovieri<sup>147</sup>. Le raccolte di tali biblioteche confluirono in parte in Bertoliana e Dalla Pozza fu cosciente di dover cambiare volto alla biblioteca e fu capace di adeguarsi al cambiamento, rispondendo alla necessità di decentramento nel territorio del servizio: già nel 1965 ciò si concretizzò con l'apertura della prima biblioteca succursale nel quartiere Villaggio del Sole.

A seguito della promulgazione della legge 142/1990<sup>148</sup> il Consorzio fu sciolto e la biblioteca passò ad una gestione diretta del Comune di Vicenza fino al 27 ottobre 1994, data di nascita dell'attuale *Istituzione pubblica culturale Biblioteca Civica Bertoliana*, ente strumentale del Comune di Vicenza per la gestione del patrimonio bibliografico ed archivistico e dei servizi bibliotecari. All'Istituzione competono la gestione della biblioteca storica e delle sette biblioteche succursali del Sistema Bibliotecario Urbano.

Dal 1990, aderendo al progetto SBN (Servizio Bibliotecario Nazionale), la Bertoliana è stata incaricata dalla Regione Veneto del coordinamento del Polo SBN VIA (catalogazione regionale).

Dal 2000 fino a giugno 2016, su incarico della Provincia di Vicenza, la Bertoliana ha promosso e coordinato il Servizio Bibliotecario Provinciale Vicentino (SBPV), rete di cooperazione alla quale hanno aderito più di 85 biblioteche comunali vicentine e che ha garantito la circolazione dei volumi per il prestito interbibliotecario provinciale, oggi privatizzato.

Il patrimonio complessivo dell'Istituzione ammonta oggi a 3.556 codici manoscritti, oltre 100.000 lettere e carteggi, circa 100.000 immagini fotografiche, 2.500

---

147 *Ibidem*

148 Legge 8 giugno 1990, n.142, *Ordinamento delle autonomie locali*

metri lineari di carte d'archivio, 850 incunaboli, oltre 2.000 mappe storiche e da più di 450.000 documenti fra antichi e moderni e 150.000 volumi di carattere storico-conservativo<sup>149</sup>.

### **2.3 Tipicità e storia dell'Archivio storico della Biblioteca civica Bertoliana**

Gli estremi cronologici dell'archivio storico della Biblioteca Bertoliana sono inferiori di almeno un centennio rispetto al suo soggetto produttore. Infatti, il primo secolo di attività non lascia traccia, se non nei documenti del lascito di Bertolo alla Città di Vicenza. La documentazione relativa alla sua fondazione e al lascito della collezione originaria di Giovanni Maria Bertolo sono conservati nella sezione *Archivio Torre* dell'Archivio storico del Comune di Vicenza, anch'esso collocato in biblioteca Bertoliana.

L'Archivio storico del Comune di Vicenza occupa circa 730 metri lineari di scaffalature che raccolgono documentazione prodotta tra il XII e il XIX su 5.890 unità di condizionamento. Il complesso di documenti si suddivide tra il cosiddetto *Archivio Torre* e l'*Archivio Storico*. La prima sezione d'archivio comprende la parte più antica della documentazione: dal XII secolo fino alla caduta della Serenissima. Conserva un proprio catastico ed indici vari che ne consentono un facile accesso. La sezione dell'*Archivio Storico* raccoglie il materiale ottocentesco fino al 1893, ha un ricco corredo di Protocolli e di Indici suddivisi in ordine cronologico e per materie<sup>150</sup>.

---

149 LOTTO, *Sviluppo recenti e riflessioni per il futuro della Bertoliana*, p. 153

150 BcB, *Personaggi e luoghi. Archivio storico del Comune di Vicenza*

L'*Archivio Torre* fu ripetutamente riordinato e trasferito prima di giungere in Bertoliana. Dopo un disastroso incendio, nel giugno 1509, fu spostato dalla sede originaria ad alcune sale comunali attigue a quelle dei Deputati della città.

Il primo intervento di riordino risale all'incarico affidato a Simandio Chiericati nel 1586, ma solo nel 1680 comincerà il riordino generale e sistematico a cura di Iseppo Cerato Orsino. Le operazioni si complicarono e il lavoro non fu terminato. Bisognerà infatti attendere fino al 1779 perché si intraprenda quello che Domenico Bortolan definì il «più grandioso lavoro di catastazione<sup>151</sup>»: l'incarico fu affidato al domenicano Giovanni Domenico Scolari e l'intervento durò 14 anni, concludendosi il 10 giugno 1793 con la presentazione del nuovo *Catastico della Magnifica Città di Vicenza*. Dall'anno successivo la nomina ad archivista spettò a Pietro Antonio Borgo.

Negli anni successivi, il susseguirsi degli avvenimenti politici condannò l'*Archivio Torre* al più completo abbandono. Solo nel 1859 il Municipio risvegliò i suoi interessi incaricando Cesare Foucard<sup>152</sup>, professore di paleografia a Venezia, di proseguire il riordino dell'archivio antico, affiancandogli Eugenio Panizzoni. Foucard mantenne inalterato l'ordine dato da Scolari, limitandosi ad aggiungere al catastico un inventario di tutti i libri e le buste ai quali appose un numero progressivo. Il lavoro di Foucard dovette interrompersi per motivi politici, quando fu costretto all'esilio dalle autorità austriache.

Nel 1881, al nucleo antico si aggiunse l'archivio corrente del comune, che costituisce oggi la sezione *Archivio Storico*. Il Consiglio cittadino deliberò di affidare tutto il complesso archivistico alla Biblioteca Bertoliana e alle cure del bibliotecario Andrea Capparozzo<sup>153</sup>.

---

151 BORTOLAN - RUMOR, *La Biblioteca Bertoliana di Vicenza*

152 Cesare Foucard, archivista (1825-1892)

153 BcB, *Personaggi e luoghi. Archivio storico del Comune di Vicenza*

Andrea Capparozzo fu promotore di molte acquisizioni di nuclei archivistici, rendendo la civica Bertoliana un centro di conservazione documentaria di riferimento per le istituzioni e le famiglie vicentine, ma non sembra rivestire un ruolo importante nella creazione e conservazione di un archivio proprio della biblioteca.

Com'è stato più volte sottolineato, diversamente da molti altri istituti bibliotecari, la Bertoliana ha una vita indipendente ed autonoma e non seguì le vicende istituzionali della Città e degli altri istituti culturali, come avvenne invece per il Museo Civico. Pertanto, anche il suo archivio non rientra in alcuna sezione di quello comunale, ma respira vita propria, grazie allo stimolo e all'impegno dei bibliotecari che lo hanno curato.

L'archivio storico raccoglie i documenti prodotti dall'Istituto per la sua gestione e il suo funzionamento a partire dal 1802, quando alla guida della biblioteca vi era Ignazio Savi.

La sua documentazione, malgrado manchi dell'intero primo secolo di attività non presenta ulteriori lacune per nessun periodo, può quindi definirsi omogenea e completa. Inoltre, buona parte del materiale era già ordinato e raccolto in buste, rivelatesi coerenti con quanto dichiarato nelle etichette sui dorsi delle unità di condizionamento. Anche i singoli fascicoli contenevano esattamente quanto anticipato dalle loro titolazioni.

Non sono stati rinvenuti titolari, registri o inventari precedenti e, purtroppo, nemmeno scritti ed annotazioni che permettano una ricostruzione certa delle operazioni di ordinamento originario dell'archivio e della sua gestione, né si fa cenno dell'esistenza di questo fondo nelle carte dell'*Archivio Storico* del Comune.

Si ipotizza che gli ordinatori dell'archivio siano stati i bibliotecari stessi.



Inizialmente Savi e Caparozzo furono spinti a conservare la documentazione di rilievo: i carteggi con le istituzioni, costituita inizialmente quasi esclusivamente dalle comunicazioni ricevute dal Podestà, alcuni rendiconti sull'utilizzo dell'assegno annuale erogato dall'amministrazione municipale, documenti e carteggi riguardanti lasciti e donazioni.

Successivamente, furono interventi decisivi quelli dei bibliotecari Domenico Bortolan, in carica dal 1884 al 1925, e di Antonio Marco Dalla Pozza, in carica dal 1929 al 1964.

Domenico Bortolan fu una figura chiave nella storia della Bertoliana, complice e promotore di numerosi lasciti ed acquisizioni, incrementò le collezioni della biblioteca e la diresse con lungimiranza e competenza, affiancato dal suo altrettanto valente vicebibliotecario Sebastiano Rumor. Insieme furono gli autori della prima monografia storica sulla Bertoliana e la loro carriera fu sempre caratterizzata dai numerosi studi e da uno spiccato spirito di ricerca e ricostruzione storica e bibliografica. Furono forse queste le motivazioni che spinsero Bortolan ad istituire a tutti gli effetti l'archivio storico della biblioteca. Probabilmente risalì fino alla documentazione più antica rinvenuta e strutturò l'archivio esattamente come ci appare oggi. La documentazione, che è prevalentemente costituita da carteggi e rendiconti, fu ordinata in fascicoli che raccolgono la corrispondenza ricevuta e i documenti in ordine cronologico. I fascicoli sono titolati "*Archivio della Bertoliana*", con indicazione dell'anno di produzione della documentazione che contengono, e sono a loro volta raccolti in buste etichettate e titolate "*Atti Ufficiali*". Bortolan dà quindi vita alla serie principale dell'archivio, con un sistema di ordinamento che sarà mantenuto anche dal suo successore. Bortolan raccolse ed ordinò anche alcuni fascicoli manoscritti rilegati relativi alle bozze di corrispondenza

in uscita redatti da Savi e Caparozzo; mantenne separata parte della corrispondenza a lui indirizzata personalmente; infine, conservò in buste separate il materiale relativo a vicende di particolare rilievo per la biblioteca: furti, il trasferimento di sede in via Riale, gli inventari redatti in occasione dello sfollamento per incursioni aeree durante la Prima guerra mondiale. Conservò a parte, senza attribuire ad alcuna serie, anche i registri redatti per il normale funzionamento delle attività tipiche della biblioteca, (registri di prestito e di lettura) e i documenti relativi alla contabilità e alla gestione amministrativa dell'istituto.

Bortolan non fu assolutamente quello che si può definire un archivista “silenzioso”. È facile riconoscere la sua grafia nelle etichette delle buste e nelle titolazioni dei fascicoli e ritrovarla poi nell'apposizione di date e note *a lapis* sui documenti. Durante la sua fase di riordino, intervenne direttamente nelle carte originali: evidenziò le date sottolineandole con una matita rossa dal tratto grosso, talvolta numerò le carte con la stessa matita, lasciando anche annotazioni e segni.

Il suo successore nel ruolo di bibliotecario, dopo un biennio che vide alla guida della Bertoliana il vicebibliotecario Sebastiano Rumor, fu Antonio Marco Dalla Pozza. Egli proseguì l'ordinamento dell'archivio con la medesima metodologia, continuando a raccogliere i carteggi, sempre più consistenti, suddivisi in fascicoli annuali e raccolti nella serie *Atti Ufficiali*. Negli anni Trenta del Novecento si propose di istituire un “Archivio per materie”. Il suo scrupoloso intento rispecchiava i metodi classificatori settecenteschi: creò fascicoli e sottofascicoli, numerati e titolati tematicamente secondo un titolare che rispecchia la struttura gestionale della biblioteca stessa. Da notare però che, nel medesimo periodo, prosegue l'archiviazione dei documenti nella serie *Atti Ufficiali*, e per questo motivo, la maggior parte dei fascicoli tematici resta vuota.

Dalla Pozza è ricordato come una pietra miliare nella storia recente dell'Istituzione, «professionalmente preparato e che conosce personalmente i documenti della Bertoliana [...] durante l'ultima guerra mondiale nascose e spostò più volte, con pericolo personale, i fondi preziosi della Bertoliana, permettendo così a noi tutti di poterli ancora sfogliare e studiare»<sup>154</sup>.

Fu un ordinatore scrupoloso, ma ad esclusione del tentativo di creare un archivio per materie non apportò alcuna novità alla struttura archivistica impostata da Bortolan.

Dopo la Seconda guerra mondiale ci fu un aumento importante del numero di documenti prodotti e ricevuti, e i fascicoli si fecero molto più consistenti. Malgrado questo non sembra siano state fatte operazioni di scarto. La serie *Atti Ufficiali* continuò a raccogliere tutta la corrispondenza, non facendo distinzione tra quella istituzionale ed altri tipi di richieste e lettere ricevute. La serie *Protocollo* si aprì solo in anni successivi gli anni '60, come la serie dedicata al personale *Concorsi e supplenze*.

I registri di lettura e di prestito ed i verbali dei consigli degli organi di amministrazione che si sono succeduti nel corso degli anni sono rilegati in ordine cronologico e conservati in volumi, che creano proprie serie e sottoserie.

Ulteriore materiale interessante è costituito dalla serie *Regolamenti*. Questa serie è stata stabilita arbitrariamente durante il riordino e la redazione dell'inventario, in quanto i volumi a stampa dei regolamenti e i manoscritti delle varie bozze di regolamento riversavano in fascicoli sciolti, “dimenticati” tra le buste d'archivio nelle scaffalature o raccolti con altro materiale senza alcuna attribuzione a serie specifiche o numerazione che ne facesse pensare un'archiviazione sistematica in tempi coevi.

Esistevano anche molti fascicoli sciolti, che raccoglievano materiale gestionale o relativo l'attività stessa della biblioteca: documenti di contabilità e rendiconti sull'uso

---

154 MORELLO, *Appunti di storia della Biblioteca Bertoliana*, p. 23

dell'assegno municipale, fascicoli relativi ad attività culturali e mostre organizzate dalla biblioteca, copie di inventari elenchi e cataloghi, fascicoli relativi a singole vicende. Tutti questi fascicoli erano riposti nelle scaffalature del magazzino singolarmente, e sono stati riordinati tematicamente e cronologicamente solo durante l'attuale intervento archivistico.

Nel corso degli anni 2000 alcuni bibliotecari sono intervenuti sulla documentazione dei carteggi, ordinando cronologicamente le singole lettere all'interno dei fascicoli che le contenevano. Ciò è testimoniato, oltre che dalla memoria diretta di chi ha operato sulle carte, anche dal riuso, in forma temporanea, di buste riciclate con timbro postale e francobollo, che dividono le lettere per mese di datazione. L'intervento di riordino cronologico non aveva previsto alcuna cartulazione e la numerazione dei singoli documenti è avvenuta solo durante l'attuale intervento archivistico. Numerazioni e segnature precedenti sono quindi da attribuire unicamente agli interventi di Domenico Bortolan o, in rari casi, di Antonio Marco Dalla Pozza.

Malgrado non esistessero strumenti di corredo come inventari, repertori, elenchi di consistenza e titolari, l'archivio storico è già stato oggetto di consultazione, quasi esclusivamente per quel che riguarda le buste della serie *Atti Ufficiali*, fonti di informazioni relative alle donazioni e alle acquisizioni della biblioteca. Fino ad oggi, però, solo la memoria e la competenza del personale o la preparazione dello studioso ricercatore hanno permesso di risalire ai documenti, dovendo forzatamente approcciarsi alle carte contenute nelle buste sapendone già, almeno indicativamente, l'anno di produzione. Oggi, la redazione dell'inventario e dell'indice renderanno sicuramente più agevole l'accesso alle informazioni, oltre che a rendere fruibili anche informazioni contenute in documenti finora anonimi e “dimenticati” tra una busta e l'altra.

### **3. METODOLOGIE E CRITERI DI INTERVENTO ARCHIVISTICO**

#### **3.1 Metodologie e criteri di riordino**

L'intervento archivistico è stato svolto durante i mesi di tirocinio presso l'Istituzione Biblioteca civica Bertoliana, con la supervisione della responsabile dell'Ufficio Archivio e secondo gli standard di gestione archivistica della biblioteca, ma in completa autonomia tecnico-scientifica.

Il materiale storico dell'archivio della Biblioteca civica Bertoliana è composto da documenti prodotti dal 1802 fino al 1985. L'intervento ha interessato la documentazione prodotta fino al 1950, raccolta in 31 buste e 302 fascicoli.

Inizialmente si è proceduto con un censimento del materiale e la contestuale redazione di un elenco di consistenza relativo alle buste oggetto d'inventario. Ciò ha permesso un'analisi dettagliata del contenuto ai fini dell'elaborazione di un albero archivistico, quanto più conforme all'ordinamento originario e funzionale alla fruizione della documentazione. Durante questa fase è emersa una buona corrispondenza tra la titolazione originale sull'etichetta apposta sui dorsi delle buste, le indicazioni manoscritte sui fascicoli e il loro contenuto effettivo. L'operazione di riordino dei documenti ha quindi richiesto solo lievi spostamenti di carte dovuti ad evidenti errori di ricollocamento o, in rarissimi casi, la segnalazione che parte del contenuto del fascicolo non era corrispondente alla titolazione, in fase di descrizione archivistica dell'unità.

Si è poi proseguito con le operazioni di spolveratura, cartulazione (numerazione dei singoli documenti, fascicoli e buste) e ricondizionamento della documentazione.

Il materiale storico riversa in buono stato conservativo. Le buste di condizionamento hanno richiesto un semplice intervento di spolveratura e, solo in alcuni casi, la rimozione e sostituzione degli spaghi di chiusura fortemente usurati. I fascicoli erano condizionati in camicie di cartoncino o carta molto leggera, che in molti casi erano laceri o strappati, pertanto si è ricorso a nuove cartelline di carta conservativa che hanno permesso di mantenere intatta l'aggregazione dei documenti. Alcune carte necessitavano di un'attenta spolveratura per un accumulo di polvere e inchiostro. Sono stati rinvenuti pochi elementi ferrosi, che sono stati rimossi, mantenendo le aggregazioni dei documenti con la fascicolazione e la cartulazione. In casi sporadici si è rinvenuto un intervento dannoso con utilizzo di scotch che non è stato possibile rimuovere senza danneggiare ulteriormente il materiale. Ulteriori segni del tempo sono stati rinvenuti in macchie di *foxing* o ruggine.

I fascicoli corrispondenti alle unità archivistiche sono stati numerati progressivamente rispettando l'ordinamento originale. Il numero arabo è stato apposto *a lapis* nell'angolo in basso a destra. La numerazione delle unità archivistiche riparte ad ogni serie, in quanto alcune serie sono aperte o raccolgono materiale e documentazione post 1950, che potrà essere oggetto di successivi progetti inventariali. All'interno dei fascicoli sono stati numerati progressivamente i singoli documenti e sottofascicoli mantenendone o ricostruendone l'ordine cronologico. Eventuali documenti senza datazione sono stati raccolti in fondo al fascicolo. Anche nelle singole carte il numero arabo è stato apposto *a lapis* nell'angolo in basso a destra, qualora vi fosse una grave lacerazione del supporto o la numerazione si fosse potuta confondere con la scrittura

originale del documento sono stati numerati nell'angolo in basso a sinistra oppure nell'angolo in alto a destra. I documenti contenuti nei sottofascicoli e nelle aggregazioni sono stati numerati con il medesimo numero arabo seguito da lettera dell'alfabeto italiano. Nel caso in cui i sottofascicoli contenessero un numero molto consistente di materiale, superiore ad almeno cento documenti, non sono state numerate le singole carte all'interno, in quanto l'operazione avrebbero richiesto segnature molto lunghe, costituite da troppi caratteri alfanumerici.

Talvolta i documenti si trovavano aggregati in sottofascicoli risalenti ad un ordinamento recente, non coevo alla creazione dell'archivio o agli ordinamenti storici riconosciuti: ad esempio, alcuni fascicoli di corrispondenza erano a loro volta suddivisi in sottofascicoli che raccoglievano la corrispondenza per mese di datazione. La grafia di titolazione del sottofascicolo non era riconducibile agli ordinatori dell'archivio (Bortolan e Dalla Pozza) e il materiale di condizionamento “temporaneo” era costituito da buste di riciclo con francobolli e timbri postali che suggeriscono un'operazione di riordino risalente a dopo l'anno 2000. I dipendenti della Bertoliana hanno confermato di aver eseguito un intervento di semplice riordinamento cronologico dei documenti all'interno dello stesso fascicolo. In questi casi, in fase di cartulazione, non sono stati considerati i sottofascicoli, seppure siano stati mantenuti fisicamente per facilitare la consultazione del materiale.

L'ultima fase dell'intervento archivistico, nonché la più importante, ha previsto l'inventariazione e l'indicizzazione del materiale. Grazie all'elenco di consistenza redatto nella fase precedente è stato creato un albero archivistico quanto più definitivo, che ha richiesto solo dei lievi cambiamenti nella creazione delle sottoserie durante la schedatura.

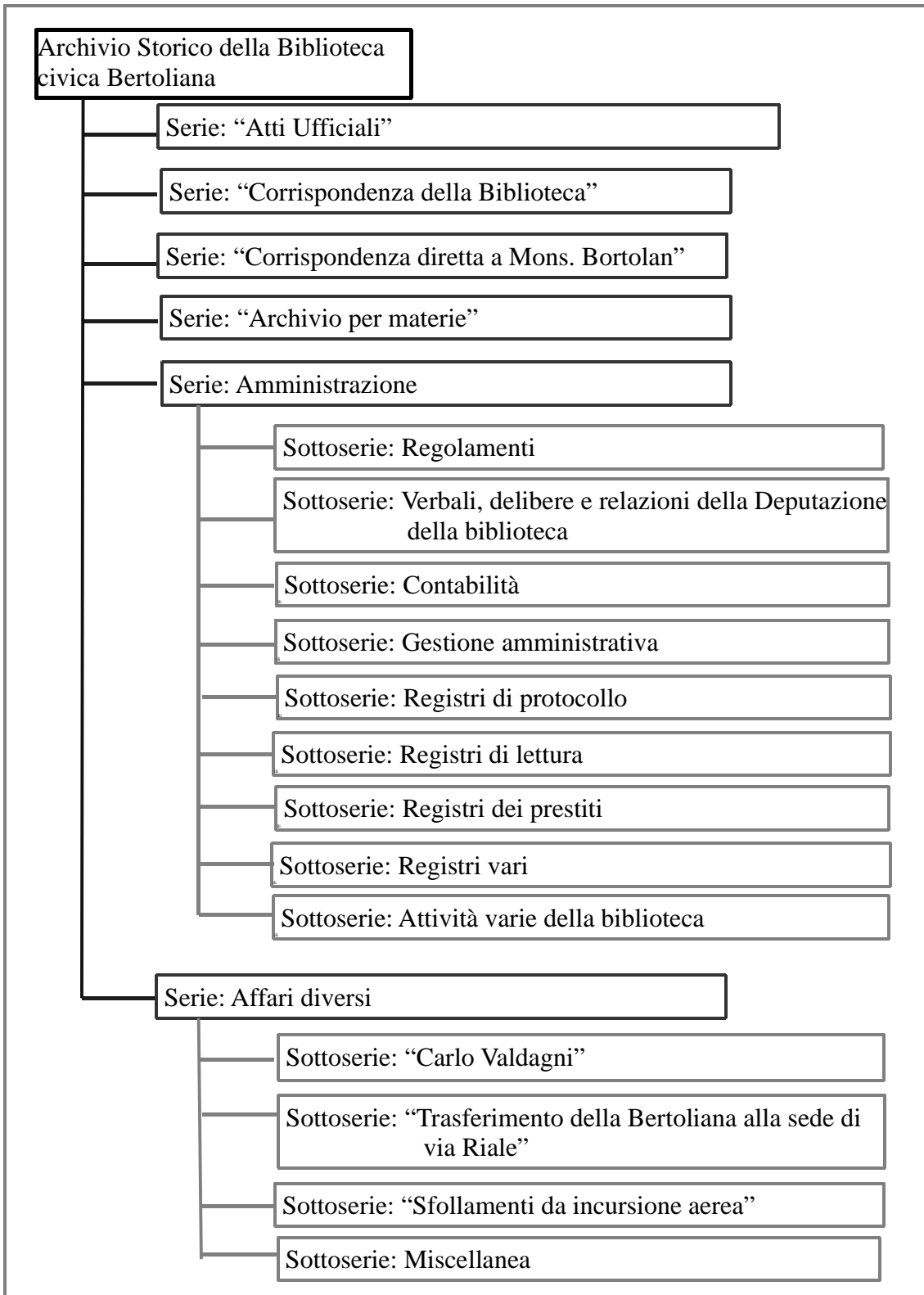

Fig. 1 Albero archivistico *Archivio storico della Biblioteca civica Bertoliana*



L'albero archivistico rispetta le serie originali che sono state individuate dall'etichettatura delle buste:

- "*Atti Ufficiali*". La serie è composta da 142 fascicoli raccolti in 14 buste. È costituita dalla corrispondenza in entrata e, in un periodo successivo, anche in uscita, suddivisa in fascicoli relativi all'anno di datazione. Dal 1941 le etichette cambiano titolazione e pertanto confluisce nella serie "*Corrispondenza*". La serie è composta da ulteriori 25 buste relative al periodo 1952-1985.
- "*Corrispondenza della Biblioteca*". La serie raccoglie alcuni registri di minute di corrispondenza in uscita relative ad alcuni anni di attività (1813-1905). È costituita da 12 fascicoli raccolti in una busta.
- "*Corrispondenza diretta a Mons. Bortolan*". La serie è composta da lettere indirizzate al bibliotecario Domenico Bortolan, di carattere istituzionale e legate al suo ruolo di bibliotecario. I 20 fascicoli che la costituiscono sono raccolti in un'unica busta.
- "*Archivio per materie*". La serie fu aperta nel 1936 dal bibliotecario Antonio Marco Dalla Pozza in modo sistematico ed organico. Dalla Pozza creò una bozza di titolario per raccogliere la documentazione prodotta e ricevuta dalla biblioteca secondo un criterio tematico. Solo alcuni tra questi fascicoli raccolgono documenti, dal 1936 al 1941; molti fascicoli sono vuoti e la maggior parte della documentazione coeva continuò ad essere conservata nella serie "*Atti Ufficiali*", secondo il criterio di ordinamento precedente. È composta da 24 fascicoli raccolti in due buste con etichetta originaria.

L'inventario ha inoltre previsto la creazione di due serie arbitrarie. Entrambe le serie sono composte da sottoserie che raccolgono fascicoli precedentemente sciolti o conservati in buste con titolazione propria ed originale, non corrispondente alle serie individuate.

- "*Amministrazione*". Raccoglie la documentazione relativa ai regolamenti, la contabilità, la gestione, il funzionamento e le attività della biblioteca suddivise nelle seguenti sottoserie: "*Regolamenti*", "*Verbali, delibere e relazioni della Deputazione della biblioteca*"; "*Contabilità*"; "*Gestione amministrativa*"; "*Registri di protocollo*"; "*Registri di lettura*"; "*Registri dei prestiti*"; "*Registri vari*"; "*Attività varie della biblioteca*". La serie è composta complessivamente da 90 fascicoli raccolti in 9 buste.
- "*Affari Diversi*". Raccoglie la documentazione relativa a fatti, vicende ed episodi di particolare rilevanza per la storia dell'Istituto, suddivisi nelle sottoserie originarie: "*Carlo Valdagni. Furto di materiale antico perpetuato dal custode*"; "*Trasferimento della Bertoliana alla sede di via Riale*", "*Sfollamenti da incursione aerea*" e dalla sottoserie arbitraria "*Miscellanea*". Complessivamente la serie è costituita da 4 buste che raccolgono 15 fascicoli.

L'archivio storico della biblioteca Bertoliana raccoglie ulteriore documentazione prodotta dal 1951 fino al 1985, che non è stata oggetto del presente intervento archivistico e si presenta organizzata nelle seguenti serie:

- "*Corrispondenza*", composta da 25 buste che conservano documenti secondo i criteri di conservazione della serie "*Atti Ufficiali*";
- "*Protocollo*", composta da 24 buste;
- "*Concorsi e supplenze*", composta da 50 buste;

Completano l'archivio i volumi delle Deliberazioni del Consiglio di Amministrazione e i registri prodotti per il normale funzionamento delle attività di biblioteca: registri dei prestiti, registri di lettura, registri degli ingressi, che confluiscono nelle già esistenti sottoserie relative alla medesima attività gestionale.

### 3.2 Metodologie e criteri di descrizione archivistica

La schedatura, la descrizione archivistica delle singole unità e l'indicizzazione sono state redatte con l'utilizzo del software *Arianna 3.3*, in uso in Bertoliana. Il software propone delle schede di compilazione, aggiornate rispetto agli standard internazionali ISAD (G)<sup>155</sup>, ISAAR (CPF)<sup>156</sup> ed ISDIAH<sup>157</sup>.

L'inventariazione ha quindi previsto la redazione di diverse schede.

- *Scheda del fondo*: riportante le informazioni relative alla storia dell'archivio e alla sua struttura e contenuto, alle metodologie di riordino ed inventariazione ed alla bibliografia di riferimento.
- *Scheda del soggetto produttore*, in questo caso coincidente con la *scheda del soggetto conservatore*. La scheda della Biblioteca civica Bertoliana era già stata redatta ed è standard per tutti i fondi conservati in archivio, pertanto si è dovuto procedere al semplice collegamento virtuale della scheda al fondo.
- *Schede delle serie e sottoserie*: sono stati compilati i seguenti dati: titolazione originale e, se non presente o pertinente, titolazione attribuita; estremi

---

155 ISAD (G) *General International Standard Archival Description*

156 ISAAR (CPF) *International Standard Archival Authority Records for Corporate Bodies, Persons and Families*

157 ISDIAH *International Standard Description Institutions with Archival Holdings*

- cronologici; consistenza (numero di fascicoli ed unità archivistiche collegate); collegamento ai soggetti produttori; descrizione del contenuto; descrizione del materiale e stato di conservazione; responsabilità e datazione della compilazione;
- *Schede delle unità archivistiche*: per ciascun fascicolo sono stati compilati i seguenti dati: collegamento fisico-gestionale alla busta che conserva la documentazione; estremi cronologici; tipologia del supporto e dimensioni; consistenza; titolazione originale e, se non presente o pertinente, titolazione attribuita; descrizione del contenuto; voci d'indice; responsabilità e datazione della compilazione.
  - *Schede degli insiemi fisico-gestionali*: sono stati compilati i dati relativi a: tipologia e numerazione dell'unità di condizionamento; dimensioni; descrizione dello stato di conservazione del contenitore; responsabilità e datazione della compilazione. Queste schede non compaiono nell'inventario cartaceo e sono consultabili solo tramite il software.

L'operazione di inventariazione ha inoltre previsto la produzione di vari strumenti di corredo:

- le etichette delle unità di condizionamento, stampate su cartoncino conservativo ed inserite nella busta affinché siano facilmente riconoscibili consultandone il dorso dalla scaffalatura;
- l'inventario cartaceo e digitale;
- l'indice cartaceo e digitale.

Il software *Arianna 3.3* prevede un *output* per una versione cartacea dell'inventario. E' stata quindi mantenuta la tabella di inventariazione proposta dal *software*.

L'inventario si apre con la scheda del soggetto produttore, nella quale si ricostruisce una breve storia dell'Istituzione Biblioteca civica Bertoliana e relativa bibliografia. Segue la scheda del fondo con collegamento all'autorità di produzione e conservazione. La scheda del fondo ricostruisce la storia e il contesto archivistico nel quale è stato prodotto e conservato il materiale. Queste schede non sono in seguito riproposte in quanto riportano informazioni e concetti già ampiamente descritti nel capitolo introduttivo. Infine, l'inventario è costituito dalle varie schede delle serie e sottoserie, seguite da quelle delle unità archivistiche che contengono. Le schede sono riprodotte su tabelle, che raccolgono i dati espressi nelle seguenti forme:

<b>Titolazione attribuita</b> <i>Titolazione originale</i>	<b>Datazione: estremo remoto – estremo recente</b>	<i>Numero di corda</i>
		Consistenza
Descrizione fisica dei supporti, storia archivistica		
Descrizione del contenuto		
<b>Stato di conservazione e leggibilità</b>		

Fig. 2 Scheda serie e sottoserie

<b>Segnatura</b>	<b>Datazione: estremo remoto – estremo recente</b>	<i>Numero di corda</i>
Collocazione		
<i>Titolazione originale o attribuita</i>		
Descrizione fisica del supporto: tipologia, misure e consistenza		
Descrizione del contenuto		
<u>Voci d'indice rilevate</u> <i>persone, famiglie, luoghi, organizzazioni</i>		

Fig. 3 Scheda unità archivistica

Dove per ogni sezione si intende:

- *Titolazione originale*: titolo originario, espresso sempre in carattere corsivo. Le abbreviazioni sono state sciolte tra parentesi quadre [ ].
- *Titolazione attribuita*: titolo attribuito dall'archivista, per mancanza del titolo originario o per esplicitare con maggiore chiarezza il contenuto del fascicolo.
- *Datazione*: estremo remoto ed estremo recente del documento, espressi in anno, mese abbreviato alle prime tre lettere puntate, giorno. In caso di mancanza della data si è attribuito un periodo di produzione *post-ante* indicato tra parentesi quadre [ ]. Nel caso in cui non sia stato possibile ipotizzare con certezza il periodo di produzione è stata indicata la sigla *s.d.* (senza data).
- *Numero di corda*: numerazione progressiva di ogni scheda a partire dalla scheda fondo fino all'ultima unità archivistica dell'ultima serie. Il numero di corda è utile, soprattutto nel caso in cui le singole serie richiedano una nuova numerazione progressiva, per avere un riferimento univoco nell'indice.
- *Descrizione fisica dei supporti*: nel caso di serie e sottoserie, breve descrizione delle unità di condizionamento (buste) e misure (altezza per larghezza e spessore) espresse in mm; nel caso delle singole unità archivistiche, specificazione della tipologia (fascicolo, volume, etc.) e misure (altezza per larghezza, ed eventuale spessore se rilevante) espresse in mm del supporto di conservazione.
- *Consistenza*: numero di unità archivistiche contenute nella serie o sottoserie, oppure numero di documenti contenuti nell'unità archivistica e relativa specifica della tipologia (documenti, carte sciolte, volumi, fascicoli, lettere, etc.).

- *Segnatura*: numero assegnato al singolo fascicolo per i corretti reperimento e collocazione del documento.
- *Collocazione*: collegamento all'insieme fisico-gestionale, cioè alla busta di condizionamento che contiene la documentazione.
- *Voci d'indice rilevate*: elenco delle voci d'indice con nomi di persona, famiglia, luogo, organizzazione rinvenute, secondo le metodologie successivamente descritte nel capitolo dedicato all'indice.

### **3.3 Metodologie e criteri di indicizzazione**

L'indice è lo strumento archivistico che permette una veloce consultazione delle schede a seconda dei propri interessi di ricerca. Ad ogni scheda possono essere legate delle specifiche voci d'indice, richiamate poi dall'indicazione del numero di corda, o numero d'indice, assegnato alla singola scheda. L'indicizzazione archivistica riguarda le voci d'indice corrispondenti a: persone, famiglie, luoghi ed organizzazioni di particolare rilievo ed interesse.

L'analiticità dell'indice deve essere uniforme e pertanto è necessario stabilire chiaramente le modalità e i criteri di indicizzazione, mantenendo come *target* l'interesse dello storico e di chi si avvicina all'archivio, equilibrando quindi la correttezza ed esaustività informativa con la rilevanza delle informazioni. Ogni inventario deve rispondere a specifiche esigenze informative di studio e ricerca ed adattarsi, restando nei limiti della correttezza e deontologia professionale, ad esse. Ad esempio, in un carteggio si può scegliere se indicizzare tutti i nomi rilevati: i mittenti, i destinatari, ma anche i

nomi ricavati dalla lettura dei contenuti. Spesso però un'indicizzazione troppo analitica rischia di creare un effetto contrario, il cosiddetto “rumore”, che può creare molte difficoltà nel reperimento delle informazioni importanti, in quanto non si è adottata una precisa metodologia critica di scelta delle informazioni da indicizzare, creando voci d'indice inutili ai fini informativi.

L'Archivio Storico della Bertoliana è costituito fondamentalmente da carteggi che raccolgono documentazione istituzionale ed amministrativa. L'indicizzazione di tutti i mittenti e destinatari avrebbe reso l'indice decisamente “rumoroso”. Si susseguono infatti lettere tra il Podestà e il bibliotecario di ruolo, che nei contenuti non danno alcuna informazione rispetto gli interlocutori del discorso.

Pur non disponendo di strumenti di corredo (elenchi di consistenza, inventari), fino ad oggi l'archivio è stato consultato. Solitamente le richieste di accesso ai documenti riguardavano studi sulla ricostruzione storica delle collezioni della biblioteca. Pertanto si è optato per dare più importanza a questo aspetto, dando rilevanza al contenuto dei documenti piuttosto che alla loro forma. Mittenti e destinatari non sono stati indicizzati, se non nel caso in cui le lettere indirizzate ai bibliotecari non riguardassero direttamente, nel contenuto, i vari mittenti, o questi fossero personaggi di notevole importanza che rivolgevano richieste personali. Inoltre, con una lettura veloce degli oggetti e dei testi delle lettere sono stati individuati i documenti con contenuti di interesse, soprattutto quelli relativi alle donazioni e tutti i nomi dei donatori e legatari rinvenuti sono stati indicizzati. Si è prestata la medesima attenzione nell'indicizzare i personaggi vicentini di spicco nel panorama culturale dell'Ottocento e del primo Novecento, qualora fossero intervenuti in vicende della biblioteca.

Un ulteriore criterio ha previsto che non fossero indicizzati i nomi di persona ed



enti richiamati dal titolo stesso della serie di appartenenza (es. Deputazione della Biblioteca nella serie “Verbali della Deputazione”), in quanto tutta la documentazione riguardava la persona o l'ente chiaramente citati nella titolazione della serie.

Le voci d'indice rinviano alle singole unità archivistiche.

L'indice dell'*Archivio Storico della Biblioteca Bertoliana* è stato redatto inserendo le seguenti tipologie di voci d'indice:

- i nomi di persona;
- i nomi di famiglia;
- i nomi dei luoghi;
- i nomi delle organizzazioni ed enti.

La versione *output* del software *Arianna* prevede un indice suddiviso nelle diverse tipologie di voci d'indice sopra elencate. In questo elaborato, invece, sono state raccolte in un unico indice in ordine alfabetico, che diversifica le tipologie di voce d'indice esprimendole in diversa forma secondo le seguenti modalità:

- i nomi di persona e famiglia sono scritti in carattere tondo;
- i nomi delle località e dei luoghi sono scritti in carattere *corsivo*;
- i nomi delle organizzazioni, enti ed istituzioni sono scritti in carattere **grassetto**.

Le norme adottate per l'indicizzazione seguono le linee generali in uso in Biblioteca civica Bertoliana, che si attengono agli standard internazionali e nazionali

ISAAR (CPF)<sup>158</sup> e NIERA<sup>159</sup> e, secondo una prassi in uso in Bertoliana, adattandole anche agli standard di catalogazione ISBD (A)<sup>160</sup> e REICAT<sup>161</sup>.

I nomi di persona sono stati indicizzati sotto la forma del nome anagrafico: cognome nome, seguito da parentesi uncinate contenenti gli estremi cronologici separati da una linea:

Es. Capparozzo, Andrea <1816-1884>

Nel caso in cui non sia stato possibile risalire ad uno degli estremi cronologici è stato specificato mediante *n.* o *m.* se l'indicazione riguardava l'anno di nascita o di morte; nel caso in cui non sia stata reperita alcuna informazione relativa gli estremi cronologici è stato inserito l'anno di *floruit* preceduto dall'indicazione *fl.*

Es. Barbaran, Giulio Cesare <fl. 1813>

I nomi di famiglia riportano il solo cognome, senza alcuna specificazione.

Es. Trissino dal Vello d'Oro

I toponimi sono stati indicizzati sempre preceduti dal comune di riferimento. Questa metodologia è stata applicata per le vie, gli edifici e palazzi, le ville e i monumenti, le chiese e i monasteri.

Es. *Vicenza. Palazzo San Giacomo*

---

158 ISAAR (CPF) *International Standard Archival Authority Records for Corporate Bodies, Persons and Families*

159 NIERA *Norme italiane per l'elaborazione dei record di autorità archivistici di enti, persone, famiglie*

160 ISBD (A) *International Standard Bibliographic Description for Older Monographic Publications (Antiquarian)*

161 REICAT *Regole italiane di catalogazione*

Le organizzazioni sono state indicizzate con il nome con cui sono identificate nel documento originale, con specificazione del luogo di riferimento espressa tra parentesi uncinate.

**Es. Asilo di mendicITÀ Salvi <Vicenza>**

Le voci d'indice sono richiamate anche nelle schede descrittive dell'inventario, suddivise per tipologia. Il numero d'indice associato a ciascuna voce corrisponde al numero di corda assegnato alla singola scheda archivistica dell'inventario, è pertanto univoco e corrisponde ad una sola unità archivistica.



**PARTE II**  
**SCHEDE ARCHIVISTICHE**

Schede archivistiche

**Archivio storico  
della Biblioteca civica  
Bertoliana**

1802 - 1950 /

**Produzione:**

- Biblioteca Civica Bertoliana.

**Conservazione:**

- Biblioteca Civica Bertoliana.

**Ordinamento originario**

**Inventario 2016**

**Struttura del fondo**

**Serie:** *Atti Ufficiali*

**Serie:** *Corrispondenza della Biblioteca*

**Serie:** *Corrispondenza diretta a Mons. Bortolan*

**Serie:** **Archivio per materie**

**Serie:** **Amministrazione**

**Sottoserie:** **Regolamenti**

**Sottoserie:** **Verbali, delibere e relazioni della Deputazione della Biblioteca**

**Sottoserie:** **Contabilità**

**Sottoserie:** **Gestione amministrativa**

**Sottoserie:** **Registri di protocollo**

**Sottoserie:** **Registri di lettura**

**Sottoserie:** **Registri dei prestiti**

**Sottoserie:** **Registri vari**

**Sottoserie:** **Attività varie della biblioteca**

**Serie:** **Affari diversi**

**Sottoserie:** *Carlo Valdagni*

**Sottoserie:** *Trasferimento della Bertoliana alla sede di via Riale*

**Sottoserie:** *Sfollamenti da incursione aerea*

**Sottoserie:** **Miscellanea**

<b>serie: Corrispondenza</b>	1779 - serie aperta	2
<b><i>Atti Ufficiali</i></b>		
142 unità archivistiche		

Collocazione: 1, sede: Palazzo S. Giacomo, archivio: Archivio Storico della Biblioteca civica Bertoliana, buste: 1-14

Il materiale della serie è organizzato in fascicoli contenuti in buste etichettate.

Le prime 4 buste sono originali e riportano etichetta stampata con la titolazione "Archivio della Biblioteca. Atti ufficiali" e l'indicazione manoscritta degli estremi cronologici del materiale contenuto.

I fascicoli riportano l'intitolazione manoscritta "Archivio della biblioteca" e raccolgono la documentazione relativa all'anno di datazione corrispondente dal 1802 fino al 1927 (fascicolo 1-114). La grafia dei titoli e delle etichette è riconducibile al bibliotecario Domenico Bortolan (in carica fino alla morte sopraggiunta nel 1928).

Inoltre, nei documenti a partire dal 1881 e fino al 1927 le date sono sottolineate con matita rossa e talvolta i documenti sono numerati con apposizione manoscritta a matita rossa.

Pertanto si ipotizza un primo riordino del materiale e coeva istituzione della serie da ricondurre a Bortolan.

Negli anni successivi la corrispondenza continua ad essere raccolta, in ordine cronologico, in fascicoli relativi all'anno di datazione.

La produzione cartacea è sempre più consistente col passare degli anni e i fascicoli diventano sempre più corposi.

Dal 1949 ad ogni anno corrispondono due fascicoli: uno relativo a corrispondenza generica ed uno intitolato "Atti", più consistente, che raccoglie i documenti che riportano una segnatura nell'angolo in alto a destra, con numero manoscritto e timbro ovale.

La serie è aperta e raccoglie ulteriori 25 buste dal 1952 fino al 1985.

La serie raccoglie la corrispondenza in entrata ed in uscita, ordinata cronologicamente in fascicoli corrispondenti all'anno di datazione.

La documentazione è composta da:

- corrispondenza relativa alla contabilità, rendiconti ed impegni di spesa della

- biblioteca, richiesta di rimborsi per spese anticipate dal bibliotecario;
- corrispondenza relativa all'organico e al personale, richieste di sostituzioni, assunzioni, sollevamenti dall'incarico, concorsi, relazioni sull'organizzazione organica, sui salari, sulle divise;
  - corrispondenza relativa alle collezioni, proposte d'acquisto, donazioni, lasciti, legati, lettere accompagnatorie degli esemplari d'obbligo o dei doni di materiale librario o antico alla Giunta Municipale e destinati alla biblioteca, proposte di vendita;
  - corrispondenza relativa a studi e ricerche, richieste di informazioni e consulenze, richieste di consultazioni, richieste di prestito e di invio a domicilio di volumi d'interesse per motivi di studio;
  - corrispondenza sul funzionamento della biblioteca, modifiche degli orari, reclami, relazioni sul numero di lettori e prestiti, questioni riguardanti gli spazi da destinare a magazzino;
  - corrispondenza relativa alle sedi e suppellettili della biblioteca, acquisto o restauro di arredamento, traslochi, trasferimenti;
  - documentazione ufficiale, amministrativa e istituzionale, verbali di seduta della Deputazione, circolari comunali, nazionali o ministeriali, moduli per rilevazioni statistiche nazionali.

Si segnala particolare attenzione nella descrizione del contenuto dei singoli fascicoli riguardo a donazioni, lasciti e legati testamentari in favore della Bertoliana, con relativa indicizzazione del nome del donatore.

**Stato attuale di conservazione:** leggibilità buona

**UNITÀ DI CONDIZIONAMENTO 1**                      1802-1864

Busta a tre lacci in cartone

***Archivio della Biblioteca. Atti ufficiali. Anno 1802 all'anno 1864***

Contiene 50 fascicoli

**1**

1779 apr. 23

**3**

Collocazione: 1, sede: Palazzo S. Giacomo, archivio: Archivio Storico della Biblioteca civica Bertoliana, busta: 1

1779



Fascicolo cartaceo (mm 300x210) di documento 1.

Contiene il documento manoscritto di una polizza di spesa per legname e materiali di costruzione di una libreria.

**2** 1802 dic. 15 **4**

Collocazione: 2, sede: Palazzo S. Giacomo, archivio: Archivio Storico della Biblioteca civica Bertoliana, busta: 1

*Archivio della Biblioteca 1802*

Fascicolo cartaceo (mm 330x250) di documento 1.

Contiene il documento della Stamperia Reale del "Regolamento disciplinare per le biblioteche del Regno d'Italia".

**3** 1803 feb. 8 **5**

Collocazione: 3, sede: Palazzo S. Giacomo, archivio: Archivio Storico della Biblioteca civica Bertoliana, busta: 1

*Archivio della Biblioteca 1803*

Fascicolo cartaceo (mm 330x250) di documenti 2.

Contiene la scrittura della relazione sullo stato della scuola pubblica e la "proposta di regolazione" redatta dai presidenti delle scuole pubbliche di Vicenza e il documento allegato con il confronto dello stato degli onorari e salari incombenti nel 1803 al confronto con quelli del 1802. La relazione è sottoscritta dalla Presidenza alle Pubbliche Scuole e Pubblica Biblioteca Bertoliana, Andrea Dalzi Salvioni, Ottavio Monza, Girolamo di Tiene e Alvise Spessati.

**4** 1806 giu. 27 - 1806 dic. 1 **6**

Collocazione: 4, sede: Palazzo S. Giacomo, archivio: Archivio Storico della Biblioteca civica Bertoliana, busta: 1

*Archivio della Biblioteca 1806*

Fascicolo cartaceo (mm 330x250) di documenti 3 non comprensiva degli allegati.

Contiene il manoscritto autografo e la trascrizione conforme della relazione sulla collezione libraria e di manoscritti della biblioteca dei Padri Domenicani di Santa Corona a Vicenza, redatta dal bibliotecario Ignazio Savi; la corrispondenza in entrata inviata dal direttore del Demanio e Diritti Uniti del Dipartimento del Bacchiglione al bibliotecario Ignazio Savi nel 1806 e l'elenco manoscritto delle Corporazioni soppresse che conservavano manoscritti e libri.

Luoghi rilevati:

*Vicenza. Chiesa di Santa Corona : biblioteca*

**5** 1807 feb. 4 - 1807 ott. 7 **7**

Collocazione: 5, sede: Palazzo S. Giacomo, archivio: Archivio Storico della Biblioteca civica Bertoliana, busta: 1

*Archivio della Biblioteca 1807*

Fascicolo cartaceo (mm 330x250) di documenti 2.

Contiene la corrispondenza in entrata inviata dal direttore del Demanio e Diritti Uniti del Dipartimento del Bacchiglione al bibliotecario Ignazio Savi nel 1807.

- 6** 1808 set. 19 8  
 Collocazione: 6, sede: Palazzo S. Giacomo, archivio: Archivio Storico della Biblioteca civica Bertoliana, busta: 1  
*Archivio della Biblioteca 1808*  
 1808  
 Fascicolo cartaceo (mm 330x250) di documento 1.  
 Contiene il manifesto stampato del decreto napoleonico di istituzione e regolamento del Collegio reale delle fanciulle a Milano.  
Organizzazioni rilevate:  
*Collegio Reale delle fanciulle <Milano>*
- 7** 1809 mar. 18 - 1809 ott. 23 9  
 Collocazione: 7, sede: Palazzo S. Giacomo, archivio: Archivio Storico della Biblioteca civica Bertoliana, busta: 1  
*Archivio della Biblioteca 1809*  
 Fascicolo cartaceo (mm 330x250) di documenti 3 non comprensiva degli allegati.  
 Contiene la corrispondenza in entrata indirizzata al bibliotecario Ignazio Savi nel 1809 dal prefetto del Dipartimento del Bacchiglione, dal Reggente del Regio Liceo istituito nel 1807 e dal Podestà di Vicenza Francesco Anguissola. L'ultima lettera contiene la minuta della risposta redatta da Savi.
- 8** 1810 gen. 4 - 1810 nov. 28 10  
 Collocazione: 8, sede: Palazzo S. Giacomo, archivio: Archivio Storico della Biblioteca civica Bertoliana, busta: 1  
*Archivio della Biblioteca 1810*  
 Fascicolo cartaceo (mm 330x250) di lettere 6.  
 Contiene la corrispondenza in entrata indirizzata al bibliotecario Ignazio Savi nel 1810 ed alcune minute di corrispondenza in uscita.
- 9** 1811 nov. 14 - 1811 nov. 17 11  
 Collocazione: 9, sede: Palazzo S. Giacomo, archivio: Archivio Storico della Biblioteca civica Bertoliana, busta: 1  
*Archivio della Biblioteca 1811*  
 Fascicolo cartaceo (mm 330x250) di lettere 2.  
 Contiene la corrispondenza in entrata indirizzata al bibliotecario Ignazio Savi nel 1811.
- 10** 1812 gen. 7 - 1812 mag. 12  
 Collocazione: 10, sede: Palazzo S. Giacomo, archivio: Archivio Storico della Biblioteca civica Bertoliana, busta: 1  
*Archivio della Biblioteca 1812*  
 Fascicolo cartaceo (mm 330x250) di documenti 3.  
 Contiene la corrispondenza in entrata indirizzata al bibliotecario Ignazio Savi nel 1812 e due attestazioni di spese sostenute da Savi per conto della biblioteca.

- 11** 1813 mag. 6 - 1835 giu. 19 **13**  
 Collocazione: 11, sede: Palazzo S. Giacomo, archivio: Archivio Storico della Biblioteca civica Bertoliana, busta: 1  
*Archivio della Biblioteca 1813*  
 Fascicolo cartaceo (mm 330x250) di documenti 3.  
 Contiene la corrispondenza in entrata indirizzata al bibliotecario Ignazio Savi nel 1813 dal Podestà di Vicenza Francesco Anguissola e l'allegato "Verbale degli oggetti antichi rinvenuti nella corte adiacente alla Chiesa di S. Felice e donati alla biblioteca".  
Luoghi rilevati:  
*Vicenza. Chiesa di San Felice*
- 12** 1814 apr. 28 - 1814 dic. 13 **14**  
 Collocazione: 12, sede: Palazzo S. Giacomo, archivio: Archivio Storico della Biblioteca civica Bertoliana, busta: 1  
*Archivio della Biblioteca 1814*  
 Fascicolo cartaceo (mm 330x250) di lettere 6.  
 Contiene la corrispondenza in entrata indirizzata al bibliotecario Ignazio Savi nel 1814 dal Podestà di Vicenza Giulio Cesare Barbaran e suo delegato Bozzolan.  
Persone rilevate:  
*Barbaran, Giulio Cesare <fl. 1813>*
- 13** 1815 ago. 11 - 1815 dic. 27 **15**  
 Collocazione: 13, sede: Palazzo S. Giacomo, archivio: Archivio Storico della Biblioteca civica Bertoliana, busta: 1  
*Archivio della Biblioteca 1815*  
 Fascicolo cartaceo (mm 330x250) di lettere 5 non comprensiva degli allegati.  
 Contiene la corrispondenza in entrata indirizzata al bibliotecario Ignazio Savi nel 1815.
- 14** 1816 lug. 11 **16**  
 Collocazione: 14, sede: Palazzo S. Giacomo, archivio: Archivio Storico della Biblioteca civica Bertoliana, busta: 1  
*Archivio della Biblioteca 1816*  
 Fascicolo cartaceo (mm 330x250) di lettera 1.  
 Contiene la corrispondenza in entrata indirizzata al bibliotecario Ignazio Savi nel 1816.
- 15** 1818 giu. 18 - 1818 dic. 7 **17**  
 Collocazione: 15, sede: Palazzo S. Giacomo, archivio: Archivio Storico della Biblioteca civica Bertoliana, busta: 1  
*Archivio della Biblioteca 1818*  
 Fascicolo cartaceo (mm 330x250) di lettere 2.  
 Contiene la corrispondenza in entrata indirizzata al bibliotecario Ignazio Savi nel 1818.

- 16** 1819 gen. 23 - 1819 ott. 3 **18**  
 Collocazione: 16, sede: Palazzo S. Giacomo, archivio: Archivio Storico della Biblioteca civica Bertoliana, busta: 1  
*Archivio della Biblioteca 1819*  
 Fascicolo cartaceo (mm 330x250).  
 Contiene documenti manoscritti relativi a quesiti e risposte sulla nuova istituzione del Monastero delle Salesiane a Brescia e la corrispondenza in entrata indirizzata al bibliotecario Ignazio Savi nel 1819.  
Luoghi rilevati:  
*Brescia. Monastero delle Salesiane*
- 17** 1821 mar. 28 - 1821 dic. 1 **19**  
 Collocazione: 17, sede: Palazzo S. Giacomo, archivio: Archivio Storico della Biblioteca civica Bertoliana, busta: 1  
*Archivio della Biblioteca 1821*  
*1821*  
 Fascicolo cartaceo (mm 330x250) di lettere 3.  
 Contiene la corrispondenza in entrata indirizzata al bibliotecario Ignazio Savi nel 1821.
- 18** 1822 mar. 20 - 1822 ago. 9 **20**  
 Collocazione: 18, sede: Palazzo S. Giacomo, archivio: Archivio Storico della Biblioteca civica Bertoliana, busta: 1  
*Archivio della Biblioteca 1822*  
 Fascicolo cartaceo (mm 330x250) di lettere 4.  
 Contiene la corrispondenza in entrata indirizzata al bibliotecario Ignazio Savi nel 1822.
- 19** 1823 mag. 28 - 1823 set. 28 **21**  
 Collocazione: 19, sede: Palazzo S. Giacomo, archivio: Archivio Storico della Biblioteca civica Bertoliana, busta: 1  
*Archivio della Biblioteca 1823*  
 Fascicolo cartaceo (mm 330x250) di lettere 2 non comprensiva degli allegati.  
 Contiene la corrispondenza in entrata indirizzata al bibliotecario Ignazio Savi nel 1823.
- 20** 1824 feb. 17 **22**  
 Collocazione: 20, sede: Palazzo S. Giacomo, archivio: Archivio Storico della Biblioteca civica Bertoliana, busta: 1  
*Archivio della Biblioteca 1824*  
 Fascicolo cartaceo (mm 330x250) di lettera 1.  
 Contiene la corrispondenza in entrata indirizzata al bibliotecario Ignazio Savi dal Podestà di Vicenza nel 1824.
- 21** 1826 gen. 31 **23**  
 Collocazione: 21, sede: Palazzo S. Giacomo, archivio: Archivio Storico della Biblioteca civica Bertoliana, busta: 1

*Archivio della Biblioteca 1826*

Fascicolo cartaceo (mm 330x250) di lettera 1.

Contiene la corrispondenza in entrata indirizzata al bibliotecario Ignazio Savi dal Podestà di Vicenza nel 1826.

**22** 1827 ago. 3 **24**

Collocazione: 22, sede: Palazzo S. Giacomo, archivio: Archivio Storico della Biblioteca civica Bertoliana, busta: 1

*Archivio della Biblioteca 1827*

Fascicolo cartaceo (mm 330x250) di lettera 1.

Contiene la corrispondenza in entrata indirizzata al bibliotecario Ignazio Savi nel 1827.

**23** 1828 apr. 30 **25**

Collocazione: 23, sede: Palazzo S. Giacomo, archivio: Archivio Storico della Biblioteca civica Bertoliana, busta: 1

*Archivio della Biblioteca 1828*

Fascicolo cartaceo (mm 330x250) di lettera 1.

Contiene la corrispondenza in entrata indirizzata al bibliotecario Ignazio Savi dal Podestà di Vicenza nel 1828.

**24** 1836 giu. 26 - 1836 giu. 29 **26**

Collocazione: 24, sede: Palazzo S. Giacomo, archivio: Archivio Storico della Biblioteca civica Bertoliana, busta: 1

*Archivio della Biblioteca 1836*

Fascicolo cartaceo (mm 330x250) di lettere 2.

Contiene la corrispondenza in entrata indirizzata al bibliotecario Ignazio Savi dal Podestà di Vicenza e dai signori Fedele e Domenico Lampertico nel 1836. Entrambe le lettere riguardano il dono dei manoscritti di Lampertico, con condizione che siano custodite in perpetuo nella civica Bertoliana.

Persone rilevate:

*Lampertico, Domenico Luigi <1774-1851>*

*Lampertico, Fedele Gaetano <1769-1837>*

**25** 1837 lug. 31 - 1837 ago. 1 **27**

Collocazione: 25, sede: Palazzo S. Giacomo, archivio: Archivio Storico della Biblioteca civica Bertoliana, busta: 1

*Archivio della Biblioteca 1837*

Fascicolo cartaceo (mm 330x250) di lettere 2 non comprensiva degli allegati.

Contiene la corrispondenza in entrata indirizzata al bibliotecario Ignazio Savi dal Podestà di Vicenza nel 1837 e due minute di una lettera in risposta.

**26** 1839 mar. 5 **28**

Collocazione: 26, sede: Palazzo S. Giacomo, archivio: Archivio Storico della Biblioteca civica Bertoliana, busta: 1

*Archivio della Biblioteca 1839*

Fascicolo cartaceo (mm 330x250) di lettera 1.

Contiene la corrispondenza in entrata indirizzata al bibliotecario Ignazio Savi dal Podestà di Vicenza nel 1839.

**27** 1841 giu. 20 29

Collocazione: 27, sede: Palazzo S. Giacomo, archivio: Archivio Storico della Biblioteca civica Bertoliana, busta: 1

*Archivio della Biblioteca 1841*

Fascicolo cartaceo (mm 330x250) di lettera 1.

Contiene la corrispondenza in entrata indirizzata al bibliotecario Ignazio Savi dal Podestà di Vicenza nel 1841.

**28** 1842 mar. 1 - 1842 set. 24 30

Collocazione: 28, sede: Palazzo S. Giacomo, archivio: Archivio Storico della Biblioteca civica Bertoliana, busta: 1

*Archivio della Biblioteca 1842*

Fascicolo cartaceo (mm 330x250) di lettere 3.

Contiene la corrispondenza in entrata indirizzata al bibliotecario Ignazio Savi dal Podestà di Vicenza nel 1842.

**29** 1843 apr. 23 - 1843 set. 1 31

Collocazione: 29, sede: Palazzo S. Giacomo, archivio: Archivio Storico della Biblioteca civica Bertoliana, busta: 1

*Archivio della Biblioteca 1843*

Fascicolo cartaceo (mm 330x250) di lettere 4 non comprensiva degli allegati.

Contiene la corrispondenza in entrata indirizzata al bibliotecario Ignazio Savi dal Podestà di Vicenza nel 1843 e le minute della relativa corrispondenza in uscita.

**30** 1844 apr. 12 - 1844 dic. 20 32

Collocazione: 30, sede: Palazzo S. Giacomo, archivio: Archivio Storico della Biblioteca civica Bertoliana, busta: 1

*Archivio della Biblioteca 1844*

Fascicolo cartaceo (mm 330x250) di lettere 3 non comprensiva degli allegati.

Contiene la corrispondenza in entrata indirizzata al bibliotecario Ignazio Savi dal Podestà di Vicenza nel 1844 e le minute della relativa corrispondenza in uscita.

**31** 1845 apr. 22 - 1845 set 26 33

Collocazione: 31, sede: Palazzo S. Giacomo, archivio: Archivio Storico della Biblioteca civica Bertoliana, busta: 1

*Archivio della Biblioteca 1845*

Fascicolo cartaceo (mm 330x250) di lettere 2.

Contiene la corrispondenza in entrata indirizzata al bibliotecario Ignazio Savi dal Podestà di Vicenza nel 1845.

- 32** 1846 mag. 5 **34**  
 Collocazione: 32, sede: Palazzo S. Giacomo, archivio: Archivio Storico della Biblioteca civica Bertoliana, busta: 1  
*Archivio della Biblioteca 1846*  
 Fascicolo cartaceo (mm 330x250) di lettera 1 non comprensiva degli allegati.  
 Contiene la corrispondenza in entrata indirizzata al bibliotecario Ignazio Savi dal Podestà di Vicenza nel 1846 con in allegato la specifica dei libri donati dal defunto Domenico Thiene alla biblioteca.  
Persone rilevate:  
*Thiene, Domenico <1767-1844>*
- 33** 1847 ago. 19 - 1847 dic. 15 **35**  
 Collocazione: 33, sede: Palazzo S. Giacomo, archivio: Archivio Storico della Biblioteca civica Bertoliana, busta: 1  
*Archivio della Biblioteca 1847*  
 Fascicolo cartaceo (mm 330x250) di lettere 2.  
 Contiene la corrispondenza in entrata indirizzata al bibliotecario Ignazio Savi dal Podestà di Vicenza nel 1847.
- 34** 1848 lug. 17 - 1848 nov. 28 **36**  
 Collocazione: 34, sede: Palazzo S. Giacomo, archivio: Archivio Storico della Biblioteca civica Bertoliana, busta: 1  
*Archivio della Biblioteca 1848*  
 Fascicolo cartaceo (mm 330x250) di lettere 3.  
 Contiene la corrispondenza in entrata indirizzata al bibliotecario Ignazio Savi dal Podestà di Vicenza nel 1848.
- 35** 1849 gen. 31 - 1849 ago. 27 **37**  
 Collocazione: 35, sede: Palazzo S. Giacomo, archivio: Archivio Storico della Biblioteca civica Bertoliana, busta: 1  
*Archivio della Biblioteca 1849*  
 Fascicolo cartaceo (mm 330x250) di documenti 4.  
 Contiene la corrispondenza in entrata indirizzata al bibliotecario Ignazio Savi dal Podestà di Vicenza nel 1849 e le minute della corrispondenza in uscita.
- 36** 1850 gen. 15 - 1850 ott. 23 **38**  
 Collocazione: 36, sede: Palazzo S. Giacomo, archivio: Archivio Storico della Biblioteca civica Bertoliana, busta: 1  
*Archivio della Biblioteca 1850*  
 Fascicolo cartaceo (mm 330x250) di documenti 5.  
 Contiene la corrispondenza in entrata indirizzata al bibliotecario Ignazio Savi dal Podestà di Vicenza nel 1850 e le minute della corrispondenza in uscita.
- 37** 1851 mar. 18 - 1851 set. 19 **39**  
 Collocazione: 37, sede: Palazzo S. Giacomo, archivio: Archivio Storico della Biblioteca civica Bertoliana, busta: 1  
*Archivio della Biblioteca 1851*

Fascicolo cartaceo (mm 330x250) di lettere 3.

Contiene la corrispondenza in entrata indirizzata al bibliotecario Ignazio Savi dal Podestà di Vicenza nel 1851.

**38** 1852 gen. 7 - 1852 set. 24 **40**

Collocazione: 38, sede: Palazzo S. Giacomo, archivio: Archivio Storico della Biblioteca civica Bertoliana, busta: 1

*Archivio della Biblioteca 1852*

Fascicolo cartaceo (mm 330x250) di lettere 4.

Contiene la corrispondenza in entrata indirizzata al bibliotecario Ignazio Savi dal Podestà di Vicenza nel 1852 e alcune minute di corrispondenza in uscita. Tra gli allegati l'elenco dei libri costituenti il legato dei Gabriele Serbelloni.

Persone rilevate:

*Serbelloni, Gabriele <m. 1841>*

**39** 1853 mag. 14 - 1853 ott. 5 **41**

Collocazione: 39, sede: Palazzo S. Giacomo, archivio: Archivio Storico della Biblioteca civica Bertoliana, busta: 1

*Archivio della Biblioteca 1853*

Fascicolo cartaceo (mm 330x250) di lettere 4.

Contiene la corrispondenza in entrata indirizzata al bibliotecario Ignazio Savi dal Podestà di Vicenza nel 1853 e alcune minute di corrispondenza in uscita.

**40** 1854 mar. 30 - 1854 dic. 12 **42**

Collocazione: 40, sede: Palazzo S. Giacomo, archivio: Archivio Storico della Biblioteca civica Bertoliana, busta: 1

*Archivio della Biblioteca 1854*

Fascicolo cartaceo (mm 330x250) di lettere 10.

Contiene la corrispondenza in uscita del 1855. Le lettere, redatte su carta intestata, sono fascicolate con i relativi allegati, tra cui: i rendiconti e gli elenchi dettagliati dei libri acquistati da vari librari e l'elenco dei codici latini donati da Giuseppe Riva.

Persone rilevate:

*Riva, Giuseppe <1791-1872>*

**41** 1855 mar. 16 - 1855 dic. 4 **43**

Collocazione: 41, sede: Palazzo S. Giacomo, archivio: Archivio Storico della Biblioteca civica Bertoliana, busta: 1

*Archivio della Biblioteca 1855*

Fascicolo cartaceo (mm 330x250) di sottofascicoli 18.

Contiene la corrispondenza in uscita del 1855. Le lettere, redatte su carta intestata, sono fascicolate con i relativi allegati, tra cui: i rendiconti e gli elenchi dettagliati dei libri acquistati da vari librari e l'elenco dei disegni che si conservavano in archivio comunale e in biblioteca Bertoliana, suddiviso per autore e, nel caso degli architetti Bartolomeo Malacarne e Ottone Calderari anche per soggetto.

Persone rilevate:

*Malacarne, Bartolomeo <1782-1842>*

*Calderari, Ottone <1730-1803>*



- 42** 1856 gen. 18 - 1856 dic. 9 44  
Collocazione: 42, sede: Palazzo S. Giacomo, archivio: Archivio Storico della Biblioteca civica Bertoliana, busta: 1  
*Archivio della Biblioteca 1856*  
Fascicolo cartaceo (mm 330x250) di documenti 22.  
Contiene la corrispondenza in entrata ed in uscita del 1856. Le lettere in uscita, redatte su carta intestata, sono fascicolate con i relativi allegati, tra cui: i rendiconti e gli elenchi dettagliati dei libri acquistati da vari librari.
- 43** 1857 mar. 16 - 1857 ott. 10 45  
Collocazione: 43, sede: Palazzo S. Giacomo, archivio: Archivio Storico della Biblioteca civica Bertoliana, busta: 1  
*Archivio della Biblioteca 1857*  
Fascicolo cartaceo (mm 330x250) di fascicoli e carte sciolte 17.  
Contiene la corrispondenza in entrata ed in uscita del 1857. Le lettere in uscita, redatte su carta intestata, sono fascicolate con i relativi allegati, tra cui: i rendiconti e gli elenchi dettagliati dei libri acquistati da vari librari e i documenti relativi i legati donati dagli eredi di Ignazio Savi e di Gaetano Podestà.  
Persone rilevate:  
*Savi, Ignazio <1775-1857>*  
*Podestà, Gaetano <fl. 1835 ; poeta>*
- 44** 1858 gen. 7 - 1858 dic. 12 46  
Collocazione: 44, sede: Palazzo S. Giacomo, archivio: Archivio Storico della Biblioteca civica Bertoliana, busta: 1  
*Archivio della Biblioteca 1858*  
Fascicolo cartaceo (mm 330x250) di documenti 20.  
Contiene la corrispondenza in entrata ed in uscita del 1858. Le lettere in uscita, redatte su carta intestata, sono fascicolate con i relativi allegati.
- 45** 1859 gen. 25 - 1859 dic. 20 47  
Collocazione: 45, sede: Palazzo S. Giacomo, archivio: Archivio Storico della Biblioteca civica Bertoliana, busta: 1  
*Archivio della Biblioteca 1859*  
Fascicolo cartaceo (mm 330x250) di documenti 13.  
Contiene la corrispondenza in entrata ed in uscita del 1859. Le lettere in uscita, redatte su carta intestata, sono fascicolate con i relativi allegati.
- 46** 1860 gen. 27 - 1860 dic. 5 48  
Collocazione: 46, sede: Palazzo S. Giacomo, archivio: Archivio Storico della Biblioteca civica Bertoliana, busta: 1  
*Archivio della Biblioteca 1860*  
Fascicolo cartaceo (mm 330x250) di fascicoli e carte sciolte 17.  
Contiene la corrispondenza in entrata ed in uscita del 1860. Le lettere in uscita, redatte su carta intestata, sono fascicolate con i relativi allegati, tra cui alcuni verbali della Commissione della Biblioteca Bertoliana.

**47** 1861 gen. 16 - 1847 nov. 29 **49**  
Collocazione: 47, sede: Palazzo S. Giacomo, archivio: Archivio Storico della Biblioteca civica Bertoliana, busta: 1

*Archivio della Biblioteca 1861*

Fascicolo cartaceo (mm 330x250) di documenti 12.

Contiene la corrispondenza in entrata ed in uscita del 1861. Le lettere in uscita, redatte su carta intestata, sono fascicolate con i relativi allegati.

**48** 1862 apr. 28 - 1862 nov. 22 **50**  
Collocazione: 48, sede: Palazzo S. Giacomo, archivio: Archivio Storico della Biblioteca civica Bertoliana, busta: 1

*Archivio della Biblioteca 1862*

Fascicolo cartaceo (mm 330x250) di lettere 14.

Contiene la corrispondenza in entrata ed in uscita del 1862.

**49** 1863 gen. 27 - 1863 dic. 28 **51**  
Collocazione: 49, sede: Palazzo S. Giacomo, archivio: Archivio Storico della Biblioteca civica Bertoliana, busta: 1

*Archivio della Biblioteca 1863*

Fascicolo cartaceo (mm 330x250) di lettere 21.

Contiene la corrispondenza in entrata ed in uscita del 1863.

**50** 1864 gen. 15 - 1864 dic. 2 **52**  
Collocazione: 50, sede: Palazzo S. Giacomo, archivio: Archivio Storico della Biblioteca civica Bertoliana, busta: 1

*Archivio della Biblioteca 1864*

Fascicolo cartaceo (mm 330x250) di lettere 38.

Contiene la corrispondenza in entrata ed in uscita del 1864.

**UNITÀ DI CONDIZIONAMENTO 2** 1865-1880

Busta a tre lacci in cartone

***Archivio della Biblioteca. Atti ufficiali. Anno 1865 all'anno 1880***

Contiene 16 fascicoli

**51** 1865 gen. 1 - 1865 dic. 25 **53**  
Collocazione: 51, sede: Palazzo S. Giacomo, archivio: Archivio Storico della Biblioteca civica Bertoliana, busta: 2

*Archivio della Biblioteca 1865*

Fascicolo cartaceo (mm 330x250) di lettere 43.

Contiene la corrispondenza in entrata ed in uscita del 1865.

- 52** 1866 gen. 18 - 1866 dic. 13 **54**  
 Collocazione: 52, sede: Palazzo S. Giacomo, archivio: Archivio Storico della Biblioteca civica Bertoliana, busta: 2  
*Archivio della Biblioteca 1866*  
 Fascicolo cartaceo (mm 330x250) di documenti 22.  
 Contiene la corrispondenza in entrata ed in uscita del 1866. Un sottofascicolo raccoglie corrispondenza e documenti relativi ai libri e manoscritti delle corporazioni religiose soppresse destinati alla Biblioteca Bertoliana.
- 53** 1867 feb. 26 - 1867 dic. 20 **55**  
 Collocazione: 53, sede: Palazzo S. Giacomo, archivio: Archivio Storico della Biblioteca civica Bertoliana, busta: 2  
*Archivio della Biblioteca 1867*  
 Fascicolo cartaceo (mm 330x250) di lettere 26.  
 Contiene la corrispondenza in entrata ed in uscita del 1867.
- 54** 1868 gen. 3 - 1868 dic. 9 **56**  
 Collocazione: 54, sede: Palazzo S. Giacomo, archivio: Archivio Storico della Biblioteca civica Bertoliana, busta: 2  
*Archivio della Biblioteca 1868*  
 Fascicolo cartaceo (mm 330x250) di fascicoli e carte sciolte 20.  
 Contiene la corrispondenza in entrata ed in uscita del 1868. Un sottofascicolo raccoglie la bozza del progetto di trasferimento della Biblioteca civica nella sede del Museo Civico, compilata dal vicebibliotecario Vittorio Barichella.  
Persone rilevate:  
*Barichella, Vittorio <1830-1911>*
- 55** 1869 gen. 28 - 1869 dic. 14 **57**  
 Collocazione: 55, sede: Palazzo S. Giacomo, archivio: Archivio Storico della Biblioteca civica Bertoliana, busta: 2  
*Archivio della Biblioteca 1869*  
 Fascicolo cartaceo (mm 330x250) di fascicoli e carte sciolte 24.  
 Contiene la corrispondenza in entrata ed in uscita del 1869, tra cui le lettere inviate dalla Direzione di Statistica del Ministero di Agricoltura Industria e Commercio che elencano le tematiche da sviluppare per l'indagine statistica sulle biblioteche.
- 56** 1870 gen. 12 - 1870 dic. 12 **58**  
 Collocazione: 56, sede: Palazzo S. Giacomo, archivio: Archivio Storico della Biblioteca civica Bertoliana, busta: 2  
*Archivio della Biblioteca 1870*  
 Fascicolo cartaceo (mm 330x250) di documenti 61.  
 Contiene la corrispondenza in entrata ed in uscita, minute ed appunti del 1870, tra cui la minuta che relaziona sulle spese delle biblioteca da destinare a nuovi acquisti e legature e le minute in lingua francese delle lettere inviate a monsieur Le Duc de Luynes, G.P. Marsh e Napoleone III per alcuni esemplari donati alla biblioteca a seguito di una visita.

Persone rilevate:

*Bonaparte, Carlo Luigi Napoleone <1808-1873>*

*D'Albert de Luynes, Charles Honoré Emmanuel <1846-1870>*

*Marsh, George Perkins <1801-1882>*

**57** 1871 gen. 5 - 1871 nov. 27 **59**

Collocazione: 57, sede: Palazzo S. Giacomo, archivio: Archivio Storico della Biblioteca civica Bertoliana, busta: 2

*Archivio della Biblioteca 1871*

Fascicolo cartaceo (mm 330x250) di documenti 11.

Contiene la corrispondenza in entrata ed in uscita, minute ed appunti del 1871, tra cui la lettera sul dono dei disegni dell'architetto Antonio Caregaro Negrin.

Persone rilevate:

*Caregaro Negrin, Antonio <1821-1898>*

**58** 1872 gen. 29 - 1872 dic. 30<sup>60</sup> **60**

Collocazione: 58, sede: Palazzo S. Giacomo, archivio: Archivio Storico della Biblioteca civica Bertoliana, busta: 2

*Archivio della Biblioteca 1872*

Fascicolo cartaceo (mm 330x250) di documenti 27.

Contiene la corrispondenza in entrata ed in uscita, minute ed appunti del 1872, tra cui la lettera che accompagna il legato Magrini e un avviso municipale con gli orari di apertura stabiliti dal nuovo regolamento della biblioteca.

Persone rilevate:

*Magrini, Antonio <1805-1872>*

**59** 1873 gen. 4 - 1873 dic. 16 **61**

Collocazione: 59, sede: Palazzo S. Giacomo, archivio: Archivio Storico della Biblioteca civica Bertoliana, busta: 2

*Archivio della Biblioteca 1873*

Fascicolo cartaceo (mm 330x250) di documenti 18.

Contiene la corrispondenza in entrata ed in uscita, minute ed appunti del 1873, tra cui le lettere che documentano il legato Gerolin.

Persone rilevate:

*Gerolin, Antonio <fl. 1860>*

**60** 1874 mar. 26 - 1874 dic. 31 **62**

Collocazione: 60, sede: Palazzo S. Giacomo, archivio: Archivio Storico della Biblioteca civica Bertoliana, busta: 2

*Archivio della Biblioteca 1874*

Fascicolo cartaceo (mm 330x250) di lettere 25.

Contiene la corrispondenza in entrata ed in uscita, minute ed appunti del 1874.

**61** 1875 gen. 4 - 1875 dic. 30 **63**

Collocazione: 61, sede: Palazzo S. Giacomo, archivio: Archivio Storico della Biblioteca civica Bertoliana, busta: 2

*Archivio della Biblioteca 1875*

Fascicolo cartaceo (mm 330x250) di documenti 20.

Contiene la corrispondenza in entrata ed in uscita, minute ed appunti del 1875, tra cui la documentazione inerente l'acquisto del palazzo di proprietà del conte Camillo Zileri Dal Verme per l'ampliamento della biblioteca.

Persone rilevate:

*Zileri dal Verme degli Obbizi, Camillo <1830-1896>*

Luoghi rilevati:

*Vicenza. Palazzo Loschi Zileri Dal Verme*

**62** 1876 gen. 1 - 1876 dic. 29 **64**

Collocazione: 62, sede: Palazzo S. Giacomo, archivio: Archivio Storico della Biblioteca civica Bertoliana, busta: 2

*Archivio della Biblioteca 1876*

Fascicolo cartaceo (mm 330x250) di documenti 29.

Contiene la corrispondenza in entrata ed in uscita, minute ed appunti del 1876, tra cui un elenco degli archivi delle corporazioni soppresse nel 1810 e una relazione sul numero di volumi conservati in Bertoliana.

**63** 1877 gen. 3 - 1877 dic. 7 **65**

Collocazione: 63, sede: Palazzo S. Giacomo, archivio: Archivio Storico della Biblioteca civica Bertoliana, busta: 2

*Archivio della Biblioteca 1877*

Fascicolo cartaceo (mm 330x250) di documenti 26.

Contiene la corrispondenza in entrata ed in uscita, minute ed appunti del 1877.

**64** 1878 gen. 2 - 1878 dic. 16 **66**

Collocazione: 64, sede: Palazzo S. Giacomo, archivio: Archivio Storico della Biblioteca civica Bertoliana, busta: 2

*Archivio della Biblioteca 1878*

Fascicolo cartaceo (mm 330x250) di documenti 50.

Contiene la corrispondenza in entrata ed in uscita, minute ed appunti del 1878.

**65** 1879 gen. 16 - 1879 dic. 31 **67**

Collocazione: 65, sede: Palazzo S. Giacomo, archivio: Archivio Storico della Biblioteca civica Bertoliana, busta: 2

*Archivio della Biblioteca 1879*

Fascicolo cartaceo (mm 330x250) di documenti 33.

Contiene la corrispondenza in entrata ed in uscita, minute ed appunti del 1879.

**66** 1880 gen. 5 - 1880 dic. 30 **68**

Collocazione: 66, sede: Palazzo S. Giacomo, archivio: Archivio Storico della Biblioteca civica Bertoliana, busta: 2

*Archivio della Biblioteca 1880*

Fascicolo cartaceo (mm 330x250) di documenti 28.

Contiene la corrispondenza in entrata ed in uscita, minute ed appunti del 1880, tra cui un elenco delle opere acquistate e ricevute in dono nel 1879.

**UNITÀ DI CONDIZIONAMENTO 3**

1881-1894

Busta a tre lacci in cartone

***Archivio della Biblioteca. Atti ufficiali. Anno 1881 all'anno 1894***

Contiene 15 fascicoli

**67** 1881 gen. 2 - 1881 dic. 23 **69**

Collocazione: 67, sede: Palazzo S. Giacomo, archivio: Archivio Storico della Biblioteca civica Bertoliana, busta: 3

***Archivio della Biblioteca 1881***

Fascicolo cartaceo (mm 330x250) di documenti 41.

Contiene la corrispondenza in entrata ed in uscita, minute ed appunti del 1881, tra cui l'avviso pubblico di concorso per gli incarichi di custode distributore e inserviente e la documentazione relativa all'invio di alcuni documenti da esporre all'Esposizione Musicale di Milano del 1881.

**68** 1882 gen. 24 - 1882 dic. 23 **70**

Collocazione: 68, sede: Palazzo S. Giacomo, archivio: Archivio Storico della Biblioteca civica Bertoliana, busta: 3

***Archivio della Biblioteca 1882***

Fascicolo cartaceo (mm 330x250) di documenti 22 non comprensiva degli allegati.

Contiene la corrispondenza in entrata ed in uscita, minute ed appunti del 1882.

**69** 1883 gen. 4 - 1886 dic. 26 **71**

Collocazione: 69, sede: Palazzo S. Giacomo, archivio: Archivio Storico della Biblioteca civica Bertoliana, busta: 3

***Archivio della Biblioteca 1883***

Fascicolo cartaceo (mm 330x250) di fascicoli e carte sciolte 18 non comprensiva degli allegati.

Contiene la corrispondenza in entrata ed in uscita, minute ed appunti del 1883, tra cui la documentazione relativa al legato di Antonio Magrini di manoscritti dell'incisore vicentino Valerio Belli, donato dalla vedova. L'ultimo sottofascicolo raccoglie corrispondenza, relazioni e il manifesto di avviso pubblico municipale riguardante l'apertura in orario serale della biblioteca, istituita il 26 novembre 1883 dalle 19.00 alle 21.00 dei giorni feriali e conclusa nel 1886 per carenza di lettori.

Persone rilevate:*Magrini, Antonio <1805-1872>**Belli, Valerio <1468-1546>***70** 1884 gen. 9 - 1884 dic. 31 **72**

Collocazione: 70, sede: Palazzo S. Giacomo, archivio: Archivio Storico della Biblioteca civica Bertoliana, busta: 3

***Archivio della Biblioteca 1884***

Fascicolo cartaceo (mm 330x250) di documenti 22 non comprensiva degli allegati.

Contiene la corrispondenza in entrata ed in uscita, minute ed appunti del 1884.

- 71** 1884 gen. 9 - 1884 dic. 17 **73**  
 Collocazione: 71, sede: Palazzo S. Giacomo, archivio: Archivio Storico della Biblioteca civica Bertoliana, busta: 3  
*Archivio della Biblioteca 1885*  
 Fascicolo cartaceo (mm 330x250) di fascicoli e carte sciolte 29 non comprensiva degli allegati.  
 Contiene la corrispondenza in entrata ed in uscita, minute ed appunti del 1885, tra cui il fascicolo intitolato "Relazione sulle collezioni della biblioteca, lettori, catalogazione", contenente informazioni riguardo il numero di lettori e di opere consultate e lo stato delle collezioni dal 1882 al 1884.
- 72** 1886 gen. 12 - 1889 ott. 18 **74**  
 Collocazione: 72, sede: Palazzo S. Giacomo, archivio: Archivio Storico della Biblioteca civica Bertoliana, busta: 3  
*Archivio della Biblioteca 1886*  
 Fascicolo cartaceo (mm 330x250) di fascicoli e carte sciolte 31 non comprensiva degli allegati.  
 Contiene la corrispondenza in entrata ed in uscita, minute ed appunti del 1886, tra cui la corrispondenza relativa al dono di Jacopo Stecchini e il fascicolo di corrispondenza intercorsa tra il 1886 e il 1889 con l'editore Ferdinando Ongania riguardo l'opera "La Basilica di San Marco in Venezia" edita nel 1888 e conservata in Bertoliana.  
Persone rilevate:  
*Ongania, Federico <1842-1911 ; editore>*  
*Stecchini, Jacopo <1749-1833>*
- 73** 1887 gen. 1 - 1887 dic. 31 **75**  
 Collocazione: 73, sede: Palazzo S. Giacomo, archivio: Archivio Storico della Biblioteca civica Bertoliana, busta: 3  
*Archivio della Biblioteca 1887*  
 Fascicolo cartaceo (mm 330x250) di fascicoli e carte sciolte 30 non comprensiva degli allegati.  
 Contiene la corrispondenza in entrata ed in uscita, minute ed appunti del 1887, tra cui il fascicolo "Carteggio alla Sovrintendenza degli Archivi Veneti" relativo agli archivi delle corporazioni soppresse.
- 74** 1888 gen. 1 - 1888 dic. 6 **76**  
 Collocazione: 74, sede: Palazzo S. Giacomo, archivio: Archivio Storico della Biblioteca civica Bertoliana, busta: 3  
*Archivio della Biblioteca 1888*  
 Fascicolo cartaceo (mm 330x250) di fascicoli e carte sciolte 21 non comprensiva degli allegati.  
 Contiene la corrispondenza in entrata ed in uscita, minute ed appunti del 1888.
- 75** 1889 feb. 1 - 1889 dic. 30 **77**  
 Collocazione: 75, sede: Palazzo S. Giacomo, archivio: Archivio Storico della Biblioteca civica Bertoliana, busta: 3  
*Archivio della Biblioteca 1889*

Fascicolo cartaceo (mm 330x250) di fascicoli e carte sciolte 27.

Contiene la corrispondenza in entrata ed in uscita, minute ed appunti del 1889.

**76** 1890 gen. 17 - 1890 dic. 13 **78**

Collocazione: 76, sede: Palazzo S. Giacomo, archivio: Archivio Storico della Biblioteca civica Bertoliana, busta: 3

*Archivio della Biblioteca 1890*

Fascicolo cartaceo (mm 330x250) di fascicoli e carte sciolte 41.

Contiene la corrispondenza in entrata ed in uscita, minute ed appunti del 1890.

**77** 1890 – 1895 **79**

Collocazione: 77, sede: Palazzo S. Giacomo, archivio: Archivio Storico della Biblioteca civica Bertoliana, busta: 3

*1890-1895*

Fascicolo cartaceo (mm 300x210) di documenti 28.

Contiene corrispondenza in entrata varia e le relative minute di corrispondenza in uscita, firmate da Domenico Bortolan.

Persone rilevate:

*Bortolan, Domenico <1850-1928>*

**78** 1891 gen. 9 - 1891 dic. 26 **80**

Collocazione: 78, sede: Palazzo S. Giacomo, archivio: Archivio Storico della Biblioteca civica Bertoliana, busta: 3

*Archivio della Biblioteca 1891*

Fascicolo cartaceo (mm 330x250) di fascicoli e carte sciolte 48.

Contiene la corrispondenza in entrata ed in uscita, minute ed appunti del 1891, tra cui documenti relativi al legato Pietro Marasca e il fascicolo "Proposte di Nomine a Custode e Inserviente della Biblioteca" contenente appunti, bozze, corrispondenza ed elenco dei concorrenti al posto.

Persone rilevate:

*Marasca, Pietro <1808-1869>*

**79** 1892 gen. 1 - 1892 dic. 16 **81**

Collocazione: 79, sede: Palazzo S. Giacomo, archivio: Archivio Storico della Biblioteca civica Bertoliana, busta: 3

*Archivio della Biblioteca 1892*

Fascicolo cartaceo (mm 330x250) di fascicoli e carte sciolte 51.

Contiene la corrispondenza in entrata ed in uscita, minute ed appunti del 1892, tra cui il fascicolo "Dono Giovanni Soster" contenente corrispondenza ed elenco dei libri, manoscritti e stampati donati.

Persone rilevate:

*Soster, Giovanni <1814-1893>*

**80** 1893 gen. 30 - 1893 dic. 22 **82**

Collocazione: 80, sede: Palazzo S. Giacomo, archivio: Archivio Storico della Biblioteca civica Bertoliana, busta: 3



*Archivio della Biblioteca 1893*

Fascicolo cartaceo (mm 330x250) di fascicoli e carte sciolte 49.

Contiene la corrispondenza in entrata ed in uscita, minute ed appunti del 1893.

**81** 1894 gen. 2 - 1894 dic. 22 **83**

Collocazione: 81, sede: Palazzo S. Giacomo, archivio: Archivio Storico della Biblioteca civica Bertoliana, busta: 3

*Archivio della Biblioteca 1894*

Fascicolo cartaceo (mm 330x250) di fascicoli e carte sciolte 68.

Contiene la corrispondenza in entrata ed in uscita, minute ed appunti del 1894.

**UNITÀ DI CONDIZIONAMENTO 4** 1895-1902

Busta a tre lacci in cartone

***Archivio della Biblioteca. Atti ufficiali. Anno 1895 all'anno 1902***

Contiene 8 fascicoli

**82** 1895 gen. 15 - 1895 dic. 19 **84**

Collocazione: 82, sede: Palazzo S. Giacomo, archivio: Archivio Storico della Biblioteca civica Bertoliana, busta: 4

*Archivio della Biblioteca 1895*

Fascicolo cartaceo (mm 330x250) di fascicoli e carte sciolte 66.

Contiene la corrispondenza in entrata ed in uscita, minute ed appunti, verbali delle assemblee della Deputazione del 1895, tra cui il fascicolo con corrispondenza e documenti relativi al dono di Umberto Pazienti.

Persone rilevate:

*Pazienti, Umberto <fl. 1895>*

**83** 1896 gen. 9 - 1896 dic. 28 **85**

Collocazione: 83, sede: Palazzo S. Giacomo, archivio: Archivio Storico della Biblioteca civica Bertoliana, busta: 4

*Archivio della Biblioteca 1896*

Fascicolo cartaceo (mm 330x250) di fascicoli e carte sciolte 113.

Contiene la corrispondenza in entrata ed in uscita, minute ed appunti, verbali delle assemblee della Deputazione del 1896, tra cui la documentazione relativa al legato di Francesco Molon e al dono di Luigi Toniato.

Persone rilevate:

*Toniato, Luigi <1834-1917>*

*Molon, Francesco <1821-1885>*

- 84** 1897 gen. 5 - 1898 dic. 29 **86**  
Collocazione: 84, sede: Palazzo S. Giacomo, archivio: Archivio Storico della Biblioteca civica Bertoliana, busta: 4  
*Archivio della Biblioteca 1897*  
Fascicolo cartaceo (mm 330x250) di fascicoli e carte sciolte 65.  
Contiene la corrispondenza in entrata ed in uscita, minute ed appunti del 1897, tra cui la documentazione relativa al legato di Enrico Tornieri, al dono di Luigi Toniato e al dono dell'ingegner Luigi Danioni.  
Persone rilevate:  
*Toniato, Luigi <1834-1917>*  
*Tornieri, Enrico <fl. 1880>*  
*Danioni, Luigi <1826-1908>*
- 85** 1898 gen. 4 - 1898 dic. 28 **87**  
Collocazione: 85, sede: Palazzo S. Giacomo, archivio: Archivio Storico della Biblioteca civica Bertoliana, busta: 4  
*Archivio della Biblioteca 1898*  
Fascicolo cartaceo (mm 330x250) di fascicoli e carte sciolte 121.  
Contiene la corrispondenza in entrata ed in uscita, minute ed appunti del 1898, tra cui alcune lettere relative al dono di Luigi Toniato e alla volontà del sindaco di Lanzé di celebrare il cinquantesimo anniversario della morte di Giuseppe Capparozzo con una lastra marmorea.  
Persone rilevate:  
*Toniato, Luigi <1834-1917>*  
*Capparozzo, Giuseppe <1802-1848>*
- 86** 1899 gen. 12 - 1899 dic. 30 **88**  
Collocazione: 86, sede: Palazzo S. Giacomo, archivio: Archivio Storico della Biblioteca civica Bertoliana, busta: 4  
*Archivio della Biblioteca 1899*  
Fascicolo cartaceo (mm 330x250) di fascicoli e carte sciolte 100.  
Contiene la corrispondenza in entrata ed in uscita, minute ed appunti del 1899, tra cui alcune lettere relative al dono dell'ingegner Luigi Danioni.  
Persone rilevate:  
*Danioni, Luigi <1826-1908>*
- 87** 1900 gen. 7 - 1900 dic. 27 **89**  
Collocazione: 87, sede: Palazzo S. Giacomo, archivio: Archivio Storico della Biblioteca civica Bertoliana, busta: 4  
*Archivio della Biblioteca 1900*  
Fascicolo cartaceo (mm 330x250) di fascicoli e carte sciolte 78.  
Contiene la corrispondenza in entrata ed in uscita, minute ed appunti del 1900, tra cui alcune lettere e l' "elenco dei libri, disegni, busti, medagli ed opere abbandonate dal Comm. Arch. Antonio C. Negrin proposte per l'acquisto al Municipio".  
Persone rilevate:  
*Caregaro Negrin, Antonio <1821-1898>*

**88** 1901 gen. 3 - 1901 dic. 19 **90**  
Collocazione: 88, sede: Palazzo S. Giacomo, archivio: Archivio Storico della Biblioteca civica Bertoliana, busta: 4

*Archivio della Biblioteca 1901*

Fascicolo cartaceo (mm 330x250) di fascicoli e carte sciolte 99.

Contiene la corrispondenza in entrata ed in uscita, minute ed appunti del 1901.

**89** 1902 gen. 2 - 1902 dic. 30 **91**  
Collocazione: 89, sede: Palazzo S. Giacomo, archivio: Archivio Storico della Biblioteca civica Bertoliana, busta: 4

*Archivio della Biblioteca 1902*

Fascicolo cartaceo (mm 330x250) di fascicoli e carte sciolte 102.

Contiene la corrispondenza in entrata ed in uscita, minute ed appunti del 1902.

**UNITÀ DI CONDIZIONAMENTO 5** 1903-1913

Busta a tre lacci in cartone

**1903-13**

**Archivio della Biblioteca. Atti ufficiali**

Contiene 11 fascicoli

**90** 1903 gen. 5 - 1903 dic. 22 **92**  
Collocazione: 90, sede: Palazzo S. Giacomo, archivio: Archivio Storico della Biblioteca civica Bertoliana, busta: 5

*Archivio della Biblioteca 1903*

Fascicolo cartaceo (mm 330x250) di fascicoli e carte sciolte 69.

Contiene la corrispondenza in entrata ed in uscita, minute ed appunti del 1903, tra cui alcuni documenti relativi al legato di Federico Castegnaro.

Persone rilevate:

*Castegnaro, Federico <1819-1903>*

**91** 1904 gen. 3 - 1904 dic. 15 **93**  
Collocazione: 91, sede: Palazzo S. Giacomo, archivio: Archivio Storico della Biblioteca civica Bertoliana, busta: 5

*Archivio della Biblioteca 1904*

Fascicolo cartaceo (mm 330x250) di fascicoli e carte sciolte 33.

Contiene la corrispondenza in entrata ed in uscita, minute ed appunti del 1904, tra cui copia manoscritta e locandina per affissione del documento "Orario e discipline per la pubblica lettura".

**92** 1905 gen. 15 - 1905 dic. 22 **94**  
Collocazione: 92, sede: Palazzo S. Giacomo, archivio: Archivio Storico della Biblioteca civica Bertoliana, busta: 5

### *Archivio della Biblioteca 1905*

Fascicolo cartaceo (mm 330x250) di fascicoli e carte sciolte 35.

Contiene la corrispondenza in entrata ed in uscita, minute ed appunti del 1905, tra cui lettere e documenti relativi ai doni dell'avvocato Emilio Valle e del professor Luigi Bailo e l'elenco dei periodici acquistati.

Persone rilevate:

*Valle, Emilio <1812-1905>*

*Bailo, Luigi <1835-1932>*

**93** 1906 gen. 30 - 1906 dic. 31 **95**

Collocazione: 93, sede: Palazzo S. Giacomo, archivio: Archivio Storico della Biblioteca civica Bertoliana, busta: 5

### *Archivio della Biblioteca 1906*

Fascicolo cartaceo (mm 330x250) di fascicoli e carte sciolte 24.

Contiene la corrispondenza in entrata ed in uscita, minute ed appunti del 1906, tra cui lettere e documenti relativi al dono di Antonio Caregaro Negrin, al dono di Isidoro Vicentini e al legato di Fedele Lampertico.

Persone rilevate:

*Lampertico, Fedele <1833-1906>*

*Caregaro Negrin, Antonio <1821-1898>*

*Vicentini, Isidoro <fl. 1905>*

**94** 1907 gen. 4 - 1907 dic. 31 **96**

Collocazione: 94, sede: Palazzo S. Giacomo, archivio: Archivio Storico della Biblioteca civica Bertoliana, busta: 5

### *Archivio della Biblioteca 1907*

Fascicolo cartaceo (mm 330x250) di fascicoli e carte sciolte 30.

Contiene la corrispondenza in entrata ed in uscita, minute ed appunti del 1907, tra cui lettere e documenti relativi al dono di A.V. Cimoso di composizioni manoscritte del padre Guido e del nonno Domenico.

Persone rilevate:

*Cimoso, A.V. <fl. 1907 ; figlio di Guido>*

*Cimoso, Domenico <1780-1850>*

*Cimoso, Guido <1804-1878>*

**95** 1908 gen. 2 - 1908 dic. 29 **97**

Collocazione: 95, sede: Palazzo S. Giacomo, archivio: Archivio Storico della Biblioteca civica Bertoliana, busta: 5

### *Archivio della Biblioteca 1908*

Fascicolo cartaceo (mm 330x250) di fascicoli e carte sciolte 22.

Contiene la corrispondenza in entrata ed in uscita, minute ed appunti del 1908, tra cui lettere e documenti relativi al dono di A.V. Cimoso di composizioni manoscritte del padre Guido e del nonno Domenico e documenti relativi all'apertura in orario serale della biblioteca.

Persone rilevate:

*Cimoso, A.V. <fl. 1907 ; figlio di Guido>*

*Cimoso, Domenico <1780-1850>*

*Cimoso, Guido <1804-1878>*

- 96** 1909 feb. 10 - 1909 dic. 29 **98**  
 Collocazione: 96, sede: Palazzo S. Giacomo, archivio: Archivio Storico della Biblioteca civica Bertoliana, busta: 5  
*Archivio della Biblioteca 1909*  
 Fascicolo cartaceo (mm 330x250) di fascicoli e carte sciolte 32.  
 Contiene la corrispondenza in entrata ed in uscita, minute ed appunti del 1909.
- 97** 1910 gen. 10 - 1910 dic. 30 **99**  
 Collocazione: 97, sede: Palazzo S. Giacomo, archivio: Archivio Storico della Biblioteca civica Bertoliana, busta: 5  
*Archivio della Biblioteca 1910*  
 Fascicolo cartaceo (mm 330x250) di fascicoli e carte sciolte 78.  
 Contiene la corrispondenza in entrata ed in uscita, minute ed appunti, verbali della deputazione del 1910, tra cui lettere e documenti relativi al legato della contessa Lucrezia Orgian, al dono di pergamene e carte topografiche dell'Asilo di MendicITÀ Salvi, al dono di manoscritti e carte del conte Giovanni Alvise Mocenigo da parte dei figli e del dono di Isidoro Vicentini. Un fascicolo contiene corrispondenza e copie del nuovo regolamento della biblioteca approvato dal Comune di Vicenza il 14 marzo 1910.  
 Alcuni documenti sono numerati in ordine progressivo nell'angolo in alto a sinistra, secondo un criterio cronologico.  
Persone rilevate:  
*Vicentini, Isidoro <fl. 1905>*  
*Orgian, Lucrezia <m. 1908>*  
*Mocenigo, Giovanni Alvise <1822-1893>*  
Organizzazioni rilevate:  
*Asilo di mendicITÀ Salvi <Vicenza>*
- 98** 1911 gen. 18 - 1911 dic. 30 **100**  
 Collocazione: 98, sede: Palazzo S. Giacomo, archivio: Archivio Storico della Biblioteca civica Bertoliana, busta: 5  
*Archivio della Biblioteca 1911*  
 Fascicolo cartaceo (mm 330x250) di fascicoli e carte sciolte 82.  
 Contiene la corrispondenza in entrata ed in uscita, minute ed appunti, verbali della deputazione del 1911, tra cui un documento con rilevazione di dati statistici sulla lettura in biblioteca dal 1905 al 1911.  
 Alcuni documenti sono numerati in ordine progressivo nell'angolo in alto a sinistra, secondo un criterio cronologico.
- 99** 1912 gen. 5 - 1912 dic. 28 **101**  
 Collocazione: 99, sede: Palazzo S. Giacomo, archivio: Archivio Storico della Biblioteca civica Bertoliana, busta: 5  
*Archivio della Biblioteca 1912*  
 Fascicolo cartaceo (mm 330x250) di fascicoli e carte sciolte 83.  
 Contiene la corrispondenza in entrata ed in uscita, minute ed appunti, verbali della deputazione del 1912, tra cui molte lettere e documenti relativi all'orario di apertura diurna e serale della biblioteca.

Alcuni documenti sono numerati in ordine progressivo nell'angolo in alto a sinistra, secondo un criterio cronologico.

**100** 1913 gen. 3 - 1913 dic. 23 **102**

Collocazione: 100, sede: Palazzo S. Giacomo, archivio: Archivio Storico della Biblioteca civica Bertoliana, busta: 5

### *Archivio della Biblioteca 1913*

Fascicolo cartaceo (mm 330x250) di fascicoli e carte sciolte 72.

Contiene la corrispondenza in entrata ed in uscita, minute ed appunti, verbali della deputazione del 1913, tra cui una copia non compilata del "Questionario per la Statistica delle Biblioteche" inviata dall'Ufficio Centrale di Statistica del Ministero di Agricoltura, Industria e Commercio.

Alcuni documenti sono numerati in ordine progressivo nell'angolo in alto a sinistra, secondo un criterio cronologico.

**UNITÀ DI CONDIZIONAMENTO 6** 1914-1925

Busta a tre lacci in cartone

**1914-25**

### **Archivio della Biblioteca. Atti ufficiali**

Contiene 12 fascicoli

**101** 1914 gen. 8 - 1914 dic. 30 **103**

Collocazione: 101, sede: Palazzo S. Giacomo, archivio: Archivio Storico della Biblioteca civica Bertoliana, busta: 6

### *Archivio della Biblioteca 1914*

Fascicolo cartaceo (mm 330x250) di fascicoli e carte sciolte 64.

Contiene la corrispondenza in entrata ed in uscita, minute ed appunti, verbali della deputazione del 1914, tra cui documenti relativi al dono della collezione libraria di Umberto Aldighieri e il fascicolo "Movimento delle riviste appartenenti alla Biblioteca Bertoliana".

Alcuni documenti sono numerati in ordine progressivo nell'angolo in alto a sinistra, secondo un criterio cronologico.

#### Persone rilevate:

*Aldighieri, Umberto <fl. 1880>*

**102** 1915 gen. 18 - 1915 dic. 29 **104**

Collocazione: 102, sede: Palazzo S. Giacomo, archivio: Archivio Storico della Biblioteca civica Bertoliana, busta: 6

### *Archivio della Biblioteca 1915*

Fascicolo cartaceo (mm 330x250) di fascicoli e carte sciolte 62.

Contiene la corrispondenza in entrata ed in uscita, minute ed appunti, verbali della deputazione del 1915, tra cui la "Distinta delle richieste dal 28 ottobre al 16 dicembre" e il fascicolo "Movimento delle riviste appartenenti alla Biblioteca Bertoliana".

Alcuni documenti sono numerati in ordine progressivo nell'angolo in alto a sinistra, secondo un criterio cronologico.

**103** 1916 gen. 18 - 1916 dic. 29 **105**

Collocazione: 103, sede: Palazzo S. Giacomo, archivio: Archivio Storico della Biblioteca civica Bertoliana, busta: 6

*Archivio della Biblioteca 1916*

Fascicolo cartaceo (mm 330x250) di fascicoli e carte sciolte 37.

Contiene la corrispondenza in entrata ed in uscita, minute ed appunti, verbali della deputazione del 1916, tra cui documenti relativi alla restituzione dei manoscritti in deposito di Gabriele Preato e il fascicolo "Movimento delle riviste appartenenti alla Biblioteca Bertoliana".

Alcuni documenti sono numerati in ordine progressivo nell'angolo in alto a destra, secondo un criterio cronologico.

**104** 1917 gen. 9 - 1917 dic. 12 **106**

Collocazione: 104, sede: Palazzo S. Giacomo, archivio: Archivio Storico della Biblioteca civica Bertoliana, busta: 6

*Archivio della Biblioteca 1917*

Fascicolo cartaceo (mm 330x250) di fascicoli e carte sciolte 35.

Contiene la corrispondenza in entrata ed in uscita, minute ed appunti, verbali della deputazione del 1917.

Alcuni documenti sono numerati in ordine progressivo nell'angolo in alto a destra, secondo un criterio cronologico.

**105** 1918 gen. 5 - 1918 dic. 20 **107**

Collocazione: 105, sede: Palazzo S. Giacomo, archivio: Archivio Storico della Biblioteca civica Bertoliana, busta: 6

*Archivio della Biblioteca 1918*

Fascicolo cartaceo (mm 330x250) di fascicoli e carte sciolte 33.

Contiene la corrispondenza in entrata ed in uscita, minute ed appunti, verbali della deputazione del 1918, tra cui un fascicolo contenente corrispondenza e documenti relativi al trasporto e alla custodia temporanea di opere artistiche e collezioni documentali o librerie di enti e famiglie.

Alcuni documenti sono numerati in ordine progressivo nell'angolo in alto a destra, secondo un criterio cronologico.

**106** 1919 gen. 11 - 1919 dic. 12 **108**

Collocazione: 106, sede: Palazzo S. Giacomo, archivio: Archivio Storico della Biblioteca civica Bertoliana, busta: 6

*Archivio della Biblioteca 1919*

Fascicolo cartaceo (mm 330x250) di fascicoli e carte sciolte 47.

Contiene la corrispondenza in entrata ed in uscita, minute ed appunti, verbali della deputazione del 1919, tra cui corrispondenza e documenti relativi al legato di Eleonoro Pasini ed al deposito permanente dell'archivio di famiglia Trissino dal Vello d'Oro.

Alcuni documenti sono numerati in ordine progressivo nell'angolo in alto a destra, secondo un criterio cronologico.

Famiglie rilevate:

*Trissino dal Vello d'Oro*

Persone rilevate:

*Trissino dal Vello d'Oro, Gabriella <1873-1954>*

*Pasini, Eleonoro <1836-1918>*

**107** 1920 gen. 1 - 1920 dic. 23 **109**

Collocazione: 107, sede: Palazzo S. Giacomo, archivio: Archivio Storico della Biblioteca civica Bertoliana, busta: 6

### *Archivio della Biblioteca 1920*

Fascicolo cartaceo (mm 330x250) di fascicoli e carte sciolte 45.

Contiene la corrispondenza in entrata ed in uscita, minute ed appunti, verbali della deputazione del 1919, tra cui corrispondenza e documenti relativi al dono di Fermo Michelotto e al legato di Eleonoro Pasini.

Alcuni documenti sono numerati in ordine progressivo nell'angolo in alto a destra, secondo un criterio cronologico.

Persone rilevate:

*Pasini, Eleonoro <1836-1918>*

**108** 1921 gen. 5 - 1921 dic. 26 **110**

Collocazione: 108, sede: Palazzo S. Giacomo, archivio: Archivio Storico della Biblioteca civica Bertoliana, busta: 6

### *Archivio della Biblioteca 1921*

Fascicolo cartaceo (mm 330x250) di fascicoli e carte sciolte 41.

Contiene la corrispondenza in entrata ed in uscita, minute ed appunti, verbali della deputazione del 1921, tra cui corrispondenza e documenti relativi al dono di libri di Attilio Brunialti, varie lettere relative all'orario di apertura della biblioteca e due copie dattiloscritte del nuovo "Regolamento per il prestito dei libri".

Alcuni documenti sono numerati in ordine progressivo nell'angolo in alto a destra, secondo un criterio cronologico.

Persone rilevate:

*Brunialti, Attilio <1849-1920>*

**109** 1922 gen. 9 - 1922 dic. 28 **111**

Collocazione: 109, sede: Palazzo S. Giacomo, archivio: Archivio Storico della Biblioteca civica Bertoliana, busta: 6

### *Archivio della Biblioteca 1922*

Fascicolo cartaceo (mm 330x250) di fascicoli e carte sciolte 58.

Contiene la corrispondenza in entrata ed in uscita, minute ed appunti, verbali della deputazione del 1922.



Alcuni documenti sono numerati in ordine progressivo nell'angolo in alto a destra, secondo un criterio cronologico.

**110** 1923 gen. 2 - 1923 dic. 28 **112**

Collocazione: 110, sede: Palazzo S. Giacomo, archivio: Archivio Storico della Biblioteca civica Bertoliana, busta: 6

### *Archivio della Biblioteca 1923*

Fascicolo cartaceo (mm 330x250) di fascicoli e carte sciolte 52.

Contiene la corrispondenza in entrata ed in uscita, minute ed appunti, verbali della deputazione del 1923, tra cui le "Regole pel catalogo alfabetico" redatte dalla Soprintendenza Bibliografica per il Veneto.

Alcuni documenti sono numerati in ordine progressivo nell'angolo in alto a destra, secondo un criterio cronologico.

**111** 1924 gen. 3 - 1924 dic. 31 **113**

Collocazione: 111, sede: Palazzo S. Giacomo, archivio: Archivio Storico della Biblioteca civica Bertoliana, busta: 6

### *Archivio della Biblioteca 1924*

Fascicolo cartaceo (mm 330x250) di fascicoli e carte sciolte 58.

Contiene la corrispondenza in entrata ed in uscita, minute ed appunti, verbali della deputazione del 1924.

Alcuni documenti sono numerati in ordine progressivo nell'angolo in alto a destra, secondo un criterio cronologico.

**112** 1925 gen.08 - 1924 dic. 21 **114**

Collocazione: 112, sede: Palazzo S. Giacomo, archivio: Archivio Storico della Biblioteca civica Bertoliana, busta: 6

### *Archivio della Biblioteca 1925*

Fascicolo cartaceo (mm 330x250) di fascicoli e carte sciolte 57.

Contiene la corrispondenza in entrata ed in uscita, minute ed appunti, verbali della deputazione del 1925, tra cui l'elenco delle 270 opere donate da Giuseppe Zardo.

Alcuni documenti sono numerati in ordine progressivo nell'angolo in alto a sinistra, secondo un criterio cronologico.

Persone rilevate:

*Zardo, Giuseppe*

**UNITÀ DI CONDIZIONAMENTO 7** 1926-1929

Busta a tre lacci in cartone

**1926-29**

**Archivio della Biblioteca. Atti ufficiali**

Contiene 4 fascicoli

**113** 1926 gen. 1 - 1926 dic. 30 **115**  
Collocazione: 113, sede: Palazzo S. Giacomo, archivio: Archivio Storico della Biblioteca civica Bertoliana, busta: 7

*Archivio della Biblioteca 1926*

Fascicolo cartaceo (mm 330x250) di fascicoli e carte sciolte 75.

Contiene la corrispondenza in entrata ed in uscita, minute ed appunti, verbali della deputazione del 1926.

Alcuni documenti sono numerati in ordine progressivo nell'angolo in alto a destra, secondo un criterio cronologico.

**114** 1927 gen. 2 - 1927 dic.23 **116**  
Collocazione: 114, sede: Palazzo S. Giacomo, archivio: Archivio Storico della Biblioteca civica Bertoliana, busta: 7

*Archivio della Biblioteca 1927*

Fascicolo cartaceo (mm 330x250) di fascicoli e carte sciolte 113.

Contiene la corrispondenza in entrata ed in uscita, minute ed appunti, verbali della deputazione del 1927, tra cui moduli di rilevazione statistica sul numero di lettori e prestiti e relazione sulle collezioni librerie e documentali.

**115** 1928 gen. 2 - 1928 dic. 28 **117**  
Collocazione: 115, sede: Palazzo S. Giacomo, archivio: Archivio Storico della Biblioteca civica Bertoliana, busta: 7

*1928*

Fascicolo cartaceo (mm 350x250) di fascicoli e carte sciolte 141.

Contiene la corrispondenza in entrata ed in uscita, minute ed appunti, verbali della deputazione del 1928.

Alcuni documenti sono numerati in ordine progressivo nell'angolo in alto a destra, secondo un criterio cronologico.

**116** 1929 gen. 9 - 1929 dic. 30 **118**  
Collocazione: 116, sede: Palazzo S. Giacomo, archivio: Archivio Storico della Biblioteca civica Bertoliana, busta: 7

*1929*

Fascicolo cartaceo (mm 350x250) di fascicoli e carte sciolte 132.

Contiene la corrispondenza in entrata ed in uscita, minute ed appunti, verbali della deputazione del 1929. Alcuni documenti sono numerati in ordine progressivo nell'angolo in alto a destra, secondo un criterio cronologico. Contiene inoltre sottofascicoli di corrispondenza ordinata per mittente con titolazione manoscritta: "Sovrintendenza", "Biblioteche", "Privati", "Editori", "Altri Enti", "Doni" (con plico relativo al lascito di Sebastiano Rumor), "Municipio", "Ministero".

Persone rilevate:

*Rumor, Sebastiano <1862-1929>*

**UNITÀ DI CONDIZIONAMENTO 8** 1930-1931

Busta a tre lacci in cartone

**Archivio della Biblioteca. Atti ufficiali**

Contiene 2 fascicoli

**117** 1930 gen. 2 - 1930 dic. 20 **119**

Collocazione: 117, sede: Palazzo S. Giacomo, archivio: Archivio Storico della Biblioteca civica Bertoliana, busta: 8

*1930*

Fascicolo cartaceo (mm 350x250) di fascicoli e carte sciolte 249.

Contiene la corrispondenza in entrata ed in uscita, minute ed appunti, verbali della deputazione del 1930, tra cui alcuni documenti relativi al dono delle carte di Domenico Bortolan da parte dell'erede Adriano Bortolan, alcune lettere relative ai lasciti di Sebastiano Rumor, un fascicolo relativo al carteggio con Vittorio Alpe.

I documenti sono numerati in ordine progressivo nell'angolo in alto a destra, secondo un criterio cronologico.

Persone rilevate:

*Rumor, Sebastiano <1862-1929>*

*Bortolan, Domenico <1850-1928>*

*Alpe, Vittorio <1859-1938>*

**118** 1931 gen. 3 - 1931 dic. 31 **120**

Collocazione: 118, sede: Palazzo S. Giacomo, archivio: Archivio Storico della Biblioteca civica Bertoliana, busta: 8

*1931*

Fascicolo cartaceo (mm 350x250) di sottofascicoli 13.

Contiene la corrispondenza in entrata ed in uscita, minute ed appunti, verbali della deputazione del 1931. I documenti sono raggruppati in sottofascicoli suddivisi per mese di datazione, ma la maggior parte è numerata in ordine progressivo nell'angolo in alto a destra con matita rossa (da 1 a 396), secondo criterio cronologico. Tra i documenti si conserva una relazione redatta dal bibliotecario Marco Antonio Dalla Pozza al podestà sulla biblioteca e il suo patrimonio.

**UNITÀ DI CONDIZIONAMENTO 9** 1932-1933

Busta a tre lacci in cartone

**Archivio della Biblioteca. Atti ufficiali**

Contiene 2 fascicoli

**119** 1932 gen. 2 - 1932 dic. 1 **121**

Collocazione: 119, sede: Palazzo S. Giacomo, archivio: Archivio Storico della Biblioteca civica Bertoliana, busta: 9

*1932*

Fascicolo cartaceo (mm 350x250) di sottofascicoli 13.

Contiene la corrispondenza in entrata ed in uscita, minute ed appunti, verbali della deputazione del 1932. I documenti sono raggruppati in sottofascicoli suddivisi per mese di datazione. Nei fascicoli si conservano documenti relativi alla donazione dell'archivio della famiglia Da Porto da parte dei conti Alessandro e Luigi da Porto, l'elenco dattiloscritto delle opere sul fascismo possedute dalla biblioteca e una bozza manoscritta dal bibliotecario Marco Antonio Dalla Pozza intitolata "La Bertoliana".

Persone rilevate:

*Da Porto, Luigi <1881-1953>*

*Da Porto, Alessandro <1876-1950>*

*Dalla Pozza, Marco Antonio <1900-1967>*

**120** 1933 gen. 2 - 1933 dic. 30 **122**

Collocazione: 120, sede: Palazzo S. Giacomo, archivio: Archivio Storico della Biblioteca civica Bertoliana, busta: 9

**1933**

Fascicolo cartaceo (mm 350x250) di sottofascicoli 13.

Contiene la corrispondenza in entrata ed in uscita, minute ed appunti, verbali della deputazione del 1933. I documenti sono raggruppati in sottofascicoli suddivisi per mese di datazione. Nei fascicoli si conservano una relazione sullo stato dell'istituzione (personale, collezioni, spazi) e varie lettere inviate da molte biblioteche italiane relative al personale in organico e loro salari.

**UNITÀ DI CONDIZIONAMENTO 10** 1934-1935

Busta a tre lacci in cartone

**Archivio della Biblioteca. Atti ufficiali**

Contiene 2 fascicoli

**121** 1934 gen. 2 - 1934 dic. 30 **123**

Collocazione: 121, sede: Palazzo S. Giacomo, archivio: Archivio Storico della Biblioteca civica Bertoliana, busta: 10

**1934**

Fascicolo cartaceo (mm 350x250) di sottofascicoli 13.

Contiene la corrispondenza in entrata ed in uscita, minute ed appunti, verbali della deputazione del 1934. I documenti sono raggruppati in sottofascicoli suddivisi per mese di datazione. Nei fascicoli si conservano: la relazione datata 25 maggio 1934 "Proposte per il nuovo organico" e un sottofascicolo relativo ad una ricerca sulla famiglia Gualdo Priorato nel secolo XVIII.

Famiglie rilevate:

*Gualdo Priorato*

**122** 1935 gen. 3 - 1935 dic. 30 **124**  
Collocazione: 122, sede: Palazzo S. Giacomo, archivio: Archivio Storico della Biblioteca civica Bertoliana, busta: 10

**1935**

Fascicolo cartaceo (mm 350x250) di sottofascicoli 13.

Contiene la corrispondenza in entrata ed in uscita, minute ed appunti, verbali della deputazione del 1935. I documenti sono raggruppati in sottofascicoli suddivisi per mese di datazione. Nei fascicoli si conservano alcuni documenti relativi alla donazione di manoscritti di Paolo Lioy da parte del figlio Leopoldo.

Persone rilevate:

*Lioy, Paolo <1834-1911>*

**UNITÀ DI CONDIZIONAMENTO 11** 1936-1940

Busta a tre lacci in cartone

### **Archivio della Biblioteca. Atti ufficiali**

Contiene 6 fascicoli

**123** 1936 gen. 2 - 1936 dic. 22 **125**  
Collocazione: 123, sede: Palazzo S. Giacomo, archivio: Archivio Storico della Biblioteca civica Bertoliana, busta: 11

**1936**

Fascicolo cartaceo (mm 350x250) di fascicoli e carte sciolte 212.

Contiene la corrispondenza in entrata ed in uscita, minute ed appunti, verbali della deputazione del 1936. I documenti sono stati raggruppati in sottofascicoli suddivisi per mese di datazione durante un recente riordino.

**124** 1936 – 1948 **126**  
Collocazione: 124, sede: Palazzo S. Giacomo, archivio: Archivio Storico della Biblioteca civica Bertoliana, busta: 11

***Risorgimento***

Fascicolo cartaceo (mm 350x250) di sottofascicoli 2.

Contiene due sottofascicoli relativi al Museo storico del Risorgimento, di cui Marco Antonio Dalla Pozza fu curatore e conservatore fin dal 1936, data in cui ne fu decisa l'istituzione. I due fascicoli raccolgono "corrispondenza" dal 1936 al 1948 e "inventari" di cimeli, documenti ed oggetti conservati.

Luoghi rilevati:

*Vicenza. Museo del Risorgimento*

**125** 1937 gen. 10 - 1937 dic. 16 **127**  
Collocazione: 125, sede: Palazzo S. Giacomo, archivio: Archivio Storico della Biblioteca civica Bertoliana, busta: 11

***Biblioteca Bertoliana. Corrispondenza varia 1937***

Fascicolo cartaceo (mm 350x250) di fascicoli e carte sciolte 86.

Contiene la corrispondenza in entrata ed in uscita, minute ed appunti, verbali della deputazione del 1937.

**126** 1938 gen. 6 - 1938 dic. 31 **128**  
Collocazione: 126, sede: Palazzo S. Giacomo, archivio: Archivio Storico della Biblioteca civica Bertoliana, busta: 11

***Biblioteca Bertoliana. Corrispondenza varia 1938***

Fascicolo cartaceo (mm 350x250) di fascicoli e carte sciolte 120.

Contiene la corrispondenza in entrata ed in uscita, minute ed appunti, verbali della deputazione del 1938.

**127** 1939 gen. 16 - 1939 dic. 29 **129**  
Collocazione: 127, sede: Palazzo S. Giacomo, archivio: Archivio Storico della Biblioteca civica Bertoliana, busta: 11

1939

**Corrispondenza varia 1939**

Fascicolo cartaceo (mm 350x250) di fascicoli e carte sciolte 22.

Contiene la corrispondenza in entrata ed in uscita, minute ed appunti, verbali della deputazione del 1939.

**128** 1940 gen. 5 - 1940 dic. 21 **130**  
Collocazione: 128, sede: Palazzo S. Giacomo, archivio: Archivio Storico della Biblioteca civica Bertoliana, busta: 11

1940

**Corrispondenza varia 1940**

Fascicolo cartaceo (mm 350x250) di fascicoli e carte sciolte 60.

Contiene la corrispondenza in entrata ed in uscita, minute ed appunti, verbali della deputazione del 1940, tra cui tre sottofascicoli intitolati "Memorie dattiloscritte su Giuseppe Bacco patriota e cospiratore", "Riforma della pianta organica della biblioteca comunale Bertoliana", "Verbali 1940".

Persone rilevate:

*Bacco, Giuseppe <1821-1877>*

**UNITÀ DI CONDIZIONAMENTO 12** 1941-1945

Busta a tre lacci in cartone

**Archivio della Biblioteca. Atti ufficiali**

Contiene 5 fascicoli

**129** 1941 gen. 2 - 1941 dic. 31 **131**  
Collocazione: 129, sede: Palazzo S. Giacomo, archivio: Archivio Storico della Biblioteca civica Bertoliana, busta: 12

1941

**Corrispondenza varia 1941**

Fascicolo cartaceo (mm 350x250) di fascicoli e carte sciolte 333.

Contiene la corrispondenza in entrata ed in uscita, minute ed appunti, verbali della deputazione del 1941, tra cui il fascicolo titolato "Biblioteca di capoluogo. Appl. legge 24 aprile 1941" e il fascicolo titolato "Alienazione duplicati dal 5 giugno 1940".

I documenti sono ordinati cronologicamente e sono stati raggruppati in sottofascicoli relativi al mese di datazione durante un recente ordinamento. Alcune lettere e minute hanno numerazione manoscritta o numero di protocollo.

**130** 1942 gen. 3 - 1942 dic. 31 *132*

Collocazione: 130, sede: Palazzo S. Giacomo, archivio: Archivio Storico della Biblioteca civica Bertoliana, busta: 12

*1942*

### **Corrispondenza varia 1942**

Fascicolo cartaceo (mm 350x250) di fascicoli e carte sciolte 301.

Contiene la corrispondenza in entrata ed in uscita, minute ed appunti, verbali della deputazione del 1942.

I documenti sono ordinati cronologicamente e sono stati raggruppati in sottofascicoli relativi al mese di datazione durante un recente ordinamento. Alcune lettere e minute hanno numerazione manoscritta o numero di protocollo.

**131** 1943 gen. 2 - 1943 dic. 31 *133*

Collocazione: 131, sede: Palazzo S. Giacomo, archivio: Archivio Storico della Biblioteca civica Bertoliana, busta: 12

*1943*

### **Corrispondenza varia 1943**

Fascicolo cartaceo (mm 350x250) di fascicoli e carte sciolte 170.

Contiene la corrispondenza in entrata ed in uscita, minute ed appunti, verbali della deputazione del 1943.

I documenti sono ordinati cronologicamente e sono stati raggruppati in sottofascicoli relativi al mese di datazione durante un recente ordinamento. Alcune lettere e minute hanno numerazione manoscritta o numero di protocollo.

**132** 1944 gen. 0 - 1944 dic. 15 *134*

Collocazione: 132, sede: Palazzo S. Giacomo, archivio: Archivio Storico della Biblioteca civica Bertoliana, busta: 12

*1944*

### **Corrispondenza varia 1944**

Fascicolo cartaceo (mm 350x250) di fascicoli e carte sciolte 77.

Contiene la corrispondenza in entrata ed in uscita, minute ed appunti, verbali della deputazione del 1944.

I documenti sono ordinati cronologicamente e sono stati raggruppati in sottofascicoli relativi al mese di datazione durante un recente ordinamento. Alcune lettere e minute hanno numerazione manoscritta o numero di protocollo.

**133** 1945 gen. 10 - 1945 dic. 31 **135**  
Collocazione: 133, sede: Palazzo S. Giacomo, archivio: Archivio Storico della Biblioteca civica Bertoliana, busta: 12

*1945*

### **Corrispondenza varia 1945**

Fascicolo cartaceo (mm 350x250) di fascicoli e carte sciolte 90.

Contiene la corrispondenza in entrata ed in uscita, minute ed appunti, verbali della deputazione del 1945, tra cui alcuni documenti relativi al dono dei disegni ottocenteschi di monumenti di interesse storico-artistico di carattere vicentino del conte Giovanni da Schio da parte dell'erede omonimo.

I documenti sono ordinati cronologicamente e sono stati raggruppati in sottofascicoli relativi al mese di datazione durante un recente ordinamento. Alcune lettere e minute hanno numerazione manoscritta o numero di protocollo.

Persone rilevate:

*Da Schio, Giovanni <1789-1868>*

## **UNITÀ DI CONDIZIONAMENTO 13** 1943-1948

Busta a tre lacci in cartone

### **Archivio della Biblioteca. Atti ufficiali**

Contiene 4 fascicoli

**134** 1943 mar. 30 - 1948 lug. 26 **136**  
Collocazione: 134, sede: Palazzo S. Giacomo, archivio: Archivio Storico della Biblioteca civica Bertoliana, busta: 13

### *Corrispondenza 1945-1948*

Fascicolo cartaceo (mm 350x250) di documenti 71.

Contiene corrispondenza in entrata dal 1943 al 1948, tra cui numerose richieste di prestito.

**135** 1946 gen. 3 - 1946 dic. 28 **137**  
Collocazione: 135, sede: Palazzo S. Giacomo, archivio: Archivio Storico della Biblioteca civica Bertoliana, busta: 13

*1946*

### **Corrispondenza varia 1946**

Fascicolo cartaceo (mm 350x250) di fascicoli e carte sciolte 170.

Contiene la corrispondenza in entrata ed in uscita, minute ed appunti, verbali della deputazione del 1946.

I documenti sono ordinati cronologicamente e sono stati raggruppati in sottofascicoli relativi al mese di datazione durante un recente ordinamento.

**136** 1947 gen. 9 - 1947 dic. 30 **138**  
Collocazione: 136, sede: Palazzo S. Giacomo, archivio: Archivio Storico della Biblioteca civica Bertoliana, busta: 13



*1947*

**Corrispondenza varia 1947**

Fascicolo cartaceo (mm 350x250) di fascicoli e carte sciolte 272.

Contiene la corrispondenza in entrata ed in uscita, minute ed appunti, verbali della deputazione del 1947.

I documenti sono ordinati cronologicamente e sono stati raggruppati in sottofascicoli relativi al mese di datazione durante un recente ordinamento.

**137** 1948 gen. 2 - 1948 dic. 31 **139**

Collocazione: 137, sede: Palazzo S. Giacomo, archivio: Archivio Storico della Biblioteca civica Bertoliana, busta: 13

*1948*

**Corrispondenza varia 1948**

Fascicolo cartaceo (mm 350x250) di fascicoli e carte sciolte 250.

Contiene la corrispondenza in entrata ed in uscita, minute ed appunti, verbali della deputazione del 1948. I documenti sono ordinati cronologicamente e sono stati raggruppati in sottofascicoli relativi al mese di datazione durante un recente ordinamento.

**UNITÀ DI CONDIZIONAMENTO 14** 1949-1951

Busta a tre lacci in cartone

**Archivio della Biblioteca. Atti ufficiali**

Contiene 5 fascicoli

**138** 1949 gen. 8 - 1949 dic. 31 **140**

Collocazione: 138, sede: Palazzo S. Giacomo, archivio: Archivio Storico della Biblioteca civica Bertoliana, busta: 14

*1949 Atti*

Fascicolo cartaceo (mm 350x250) di documenti 505.

Contiene i documenti protocollati del 1949. I documenti sono registrati nell'angolo in alto a destra con timbro ovale e numerazione progressiva manoscritta (lapis, penna nera, penna rossa, matita rossa e matita blu), che talvolta non rispetta l'ordine cronologico di datazione del documento.

Si segnala la mancanza dei documenti numero: 2, 13, 26, 59, 60, 61, 80, 87, 88, 101, 113, 114, 118, 136, 349, 350, 353, 358, 404, 411, 431-442, 444, 448, 466-468, 471, 480, 488, 491, 492, 494, 501-503.

**139** 1949 gen. 8 - 1949 dic. 31 **141**

Collocazione: 139, sede: Palazzo S. Giacomo, archivio: Archivio Storico della Biblioteca civica Bertoliana, busta: 14

*1949*

## Corrispondenza varia 1949

Fascicolo cartaceo (mm 350x250) di fascicoli e carte sciolte 68.

Contiene la corrispondenza in entrata ed in uscita, minute ed appunti non protocollati del 1949.

I documenti sono ordinati cronologicamente e sono stati raggruppati in sottofascicoli relativi al mese di datazione durante un recente ordinamento.

**140** 1950 gen. 2 - 1950 dic. 28 *142*

Collocazione: 140, sede: Palazzo S. Giacomo, archivio: Archivio Storico della Biblioteca civica Bertoliana, busta: 14

### 1950 Atti

Fascicolo cartaceo (mm 350x250) di documenti 580.

Contiene i documenti protocollati del 1950. I documenti sono registrati nell'angolo in alto a destra con timbro ovale e numerazione progressiva manoscritta a lapis, che talvolta non rispetta l'ordine cronologico di datazione del documento.

Si segnala la mancanza dei documenti numero: 37, 45, 58, 61-67, 90, 114, 117, 120, 132, 139, 144, 149, 158, 161-163, 190, 191, 202, 211, 225, 239, 251, 257-259, 261-263, 265, 284, 293-296, 303, 315, 316, 318, 323, 331, 358, 388, 399-401, 417, 420, 461, 463, 501, 535, 537, 556, 565, 579

**141** 1950 gen. 2 - 1950 dic. 20 *143*

Collocazione: 141, sede: Palazzo S. Giacomo, archivio: Archivio Storico della Biblioteca civica Bertoliana, busta: 14

### 1950

#### Corrispondenza varia 1950

Fascicolo cartaceo (mm 350x250) di fascicoli e carte sciolte 61.

Contiene la corrispondenza in entrata ed in uscita, minute ed appunti non protocollati del 1950.

I documenti sono ordinati cronologicamente.

**142** 1951 gen. 15 - 1951 dic. 21 *144*

Collocazione: 142, sede: Palazzo S. Giacomo, archivio: Archivio Storico della Biblioteca civica Bertoliana, busta: 14

### 1951

#### Corrispondenza varia 1951

Fascicolo cartaceo (mm 350x250) di fascicoli e carte sciolte 47.

Contiene la corrispondenza in entrata ed in uscita, minute ed appunti non protocollati del 1950.

I documenti sono ordinati cronologicamente e sono stati raggruppati in sottofascicoli relativi al mese di datazione durante un recente ordinamento.

<b>serie: <i>Corrispondenza della Biblioteca</i></b>	1839 - 1905	145
11 unità archivistiche		

La serie contiene le minute della corrispondenza in uscita fasciolate in registri titolati "Corrispondenza" e numerati progressivamente con numero romano.

Le singole minute hanno datazione e riferimento del mittente a cui sono destinate.

La serie raccoglie i 10 fascicoli delle minute di corrispondenza in uscita dal 1877 al 1905.

Il fascicolo n.1, che li precede per datazione, raccoglie il registro fascicolato di minute della corrispondenza diretta dal bibliotecario Ignazio Savi all'amministrazione comunale e al Podestà di Vicenza dal 1813 al 1835. Il fascicolo n.12 è il registro della corrispondenza in uscita dal 1948 al 1949.

## **UNITÀ DI CONDIZIONAMENTO 15**

1813-1849

Busta a tre lacci in cartone

### **Corrispondenza della Bertoliana**

Contiene 12 fascicoli

**1** 1813 mag. 12 - 1835 giu. 19 146

Collocazione: 1, sede: Palazzo S. Giacomo, archivio: Archivio Storico della Biblioteca civica Bertoliana, busta: 15

#### *Registro delle lettere dirette dal Bibliotecario al Sig. Podestà*

Fascicolo cartaceo (mm 300x200) di fascicoli 3.

Contiene tre fascicoli manoscritti del "Registro delle lettere dirette dal Bibliotecario al Sig. Podestà" dal 12 maggio 1813 al 19 giugno 1835.

#### Persone rilevate:

*Savi, Ignazio <1775-1857>*

*Anguissola, Francesco <fl. 1810>*

*Barbaran, Giulio Cesare <fl. 1813>*

*Valmarana, Andrea <m.1861>*

*Carcano, Ludovico <fl. 1825>*

**2** 1877 nov. 10 - 1878 ago. 30 147

Collocazione: 2, sede: Palazzo S. Giacomo, archivio: Archivio Storico della Biblioteca civica Bertoliana, busta: 15

#### *Corrispondenza I*

Fascicolo cartaceo (mm 300x200) di fascicolo 1.

Contiene le minute fascicolate della corrispondenza in uscita del 1877 e 1879 scritta dal bibliotecario Andrea Capparozzo, con specifica a margine della datazione e del destinatario delle lettere. Tra le pagine sono conservati alcuni allegati (lettere o cartoline postali).

Persone rilevate:

*Capparozzo, Andrea <1816-1884>*

**3** 1878 set. 24 - 1879 dic. 2 148

Collocazione: 3, sede: Palazzo S. Giacomo, archivio: Archivio Storico della Biblioteca civica Bertoliana, busta: 15

### *Corrispondenza II*

Fascicolo cartaceo (mm 300x200) di fascicolo 1.

Contiene le minute fascicolate della corrispondenza in uscita del 1878 e 1879 scritta dal bibliotecario Andrea Capparozzo, con specifica a margine della datazione e del destinatario delle lettere. Tra le pagine sono conservati alcuni allegati (lettere o cartoline postali).

Persone rilevate:

*Capparozzo, Andrea <1816-1884>*

**4** 1879 nov. 7 - 1881 nov. 30 149

Collocazione: 4, sede: Palazzo S. Giacomo, archivio: Archivio Storico della Biblioteca civica Bertoliana, busta: 15

### *Corrispondenza III*

Fascicolo cartaceo (mm 300x200) di fascicolo 1.

Contiene le minute fascicolate della corrispondenza in uscita dal 1879 al 1881 scritta dal bibliotecario Andrea Capparozzo, con specifica a margine della datazione e del destinatario delle lettere. Tra le pagine sono conservati alcuni allegati (lettere o cartoline postali).

Persone rilevate:

*Capparozzo, Andrea <1816-1884>*

**5** 1881 dic. 13 - 1883 ago. 25 150

Collocazione: 5, sede: Palazzo S. Giacomo, archivio: Archivio Storico della Biblioteca civica Bertoliana, busta: 15

### *Corrispondenza IV*

Fascicolo cartaceo (mm 300x200) di fascicolo 1.

Contiene le minute fascicolate della corrispondenza in uscita dal 1881 al 1883 scritta dal bibliotecario Andrea Capparozzo, con specifica a margine della datazione e del destinatario delle lettere. Tra le pagine sono conservati alcuni allegati (lettere o cartoline postali).

Persone rilevate:

*Capparozzo, Andrea <1816-1884>*

**6** 1883 ago. 25 - 1884 feb. 11 151

Collocazione: 6, sede: Palazzo S. Giacomo, archivio: Archivio Storico della Biblioteca civica Bertoliana, busta: 15

### *Corrispondenza V*

Fascicolo cartaceo (mm 300x200) di fascicolo 1.

Contiene le minute fascicolate della corrispondenza in uscita del 1883 e 1884 scritta dal bibliotecario Andrea Capparozzo, con specifica a margine della datazione e del destinatario delle lettere. Tra le pagine sono conservati alcuni allegati (lettere o cartoline postali).

Persone rilevate:

*Capparozzo, Andrea <1816-1884>*

**7** 1884 feb. 12 - 1884 dic. 24 152

Collocazione: 7, sede: Palazzo S. Giacomo, archivio: Archivio Storico della Biblioteca civica Bertoliana, busta: 15

### *Corrispondenza VI*

Fascicolo cartaceo (mm 300x200) di fascicolo 1.

Contiene le minute fascicolate della corrispondenza in uscita del 1884 scritta dal bibliotecario Andrea Capparozzo e dal successore Domenico Bortolan, con specifica a margine della datazione e del destinatario delle lettere. Tra le pagine sono conservati alcuni allegati (lettere o cartoline postali).

Persone rilevate:

*Capparozzo, Andrea <1816-1884>*

*Bortolan, Domenico <1850-1928>*

**8** 1884 dic. 26 - 1886 mag. 3 153

Collocazione: 8, sede: Palazzo S. Giacomo, archivio: Archivio Storico della Biblioteca civica Bertoliana, busta: 15

### *Corrispondenza VII*

Fascicolo cartaceo (mm 300x200) di fascicolo 1.

Contiene le minute fascicolate della corrispondenza in uscita dal 1884 al 1886 scritta dal bibliotecario Domenico Bortolan, con specifica a margine della datazione e del destinatario delle lettere. Tra le pagine sono conservati alcuni allegati (lettere o cartoline postali).

Persone rilevate:

*Bortolan, Domenico <1850-1928>*

**9** 1886 mar. 17 - 1887 giu. 11 154

Collocazione: 9, sede: Palazzo S. Giacomo, archivio: Archivio Storico della Biblioteca civica Bertoliana, busta: 15

### *Corrispondenza VIII*

Fascicolo cartaceo (mm 300x200) di fascicolo 1.

Contiene le minute fascicolate della corrispondenza in uscita del 1886 e 1887 scritta dal bibliotecario Domenico Bortolan, con specifica a margine della datazione e del destinatario delle lettere. Tra le pagine sono conservati alcuni allegati (lettere o cartoline postali).

Persone rilevate:

*Bortolan, Domenico <1850-1928>*

**10** 1886 mar. 17 - 1887 giu. 11 155

Collocazione: 10, sede: Palazzo S. Giacomo, archivio: Archivio Storico della Biblioteca civica Bertoliana, busta: 15

### *Corrispondenza IX*

Fascicolo cartaceo (mm 300x200) di fascicolo 1.

Contiene le minute fascicolate della corrispondenza in uscita dal 1887 al 1889 scritta dal bibliotecario Domenico Bortolan, con specifica a margine della datazione e del destinatario delle lettere. Tra le pagine sono conservati alcuni allegati (lettere o cartoline postali).

Persone rilevate:

*Bortolan, Domenico <1850-1928>*

**11** 1889 mar. 27 - 1905 nov. 30 156

Collocazione: 11, sede: Palazzo S. Giacomo, archivio: Archivio Storico della Biblioteca civica Bertoliana, busta: 15

### *Corrispondenza X*

Fascicolo cartaceo (mm 300x200) di fascicolo 1.

Contiene le minute fascicolate della corrispondenza in uscita dal 1889 al 1905 scritta dal bibliotecario Domenico Bortolan, con specifica a margine della datazione e del destinatario delle lettere. Tra le pagine sono conservati alcuni allegati (lettere o cartoline postali).

Persone rilevate:

*Bortolan, Domenico <1850-1928>*

**12** 1948 apr. 2 - 1949 giu. 24 157

Collocazione: 12, sede: Palazzo S. Giacomo, archivio: Archivio Storico della Biblioteca civica Bertoliana, busta: 15

### *Corrispondenza in partenza*

Volume cartaceo (mm 160x215).

Contiene il registro della corrispondenza in uscita della biblioteca dal 1948 al 1949, riportante datazione destinatario e città.

<b>serie: <i>Corrispondenza diretta a Mons. Bortolan</i></b>	1884 - 1925	158
20 unità archivistiche		

La serie raccoglie le lettere ricevute dal bibliotecario Domenico Bortolan. Le lettere sono organizzate in sottofascicoli relativi all'anno di redazione e sono ordinate cronologicamente. Si ipotizza che la conservazione di queste lettere separatamente rispetto a quelle della serie "Atti Ufficiali" sia coeva alla loro ricezione e sia da far risalire allo stesso Bortolan. A conferma dell'ipotesi si conserva l'etichetta manoscritta originale della busta che conteneva la documentazione, con grafia riconducibile al bibliotecario Bortolan.

La serie raccoglie la corrispondenza diretta a Domenico Bortolan dal 1884 al 1925.

#### **UNITÀ DI CONDIZIONAMENTO 16**

1884-1923

Busta a tre lacci in cartone

#### **Corrispondenza diretta a Mons. Bortolan**

Contiene 20 fascicoli

**1** 1884 nov. 6 - 1886 nov. 18 159

Collocazione: 1, sede: Palazzo S. Giacomo, archivio: Archivio Storico della Biblioteca civica Bertoliana, busta: 16

1884-1887

Fascicolo cartaceo (mm 230x160) di lettere e cartoline postali 17.

Contiene la corrispondenza diretta a Domenico Bortolan dal 1884 al 1887.

**2** 1888 gen. 20 - 1888 dic. 19 160

Collocazione: 2, sede: Palazzo S. Giacomo, archivio: Archivio Storico della Biblioteca civica Bertoliana, busta: 16

1888

Fascicolo cartaceo (mm 230x160) di lettere e cartoline postali 18.

Contiene la corrispondenza diretta a Domenico Bortolan nel 1888.

**3** 1889 mag. 25 - 1891 dic. 21 161

Collocazione: 3, sede: Palazzo S. Giacomo, archivio: Archivio Storico della Biblioteca civica Bertoliana, busta: 16

1889-1891

Fascicolo cartaceo (mm 230x160) di lettere e cartoline postali 22.

Contiene la corrispondenza diretta a Domenico Bortolan dal 1889 al 1891.

- 4** 1892 gen. 2 - 1892 dic. 23 162  
 Collocazione: 4, sede: Palazzo S. Giacomo, archivio: Archivio Storico della Biblioteca civica Bertoliana, busta: 16  
**1892**  
 Fascicolo cartaceo (mm 230x160) di lettere e cartoline postali 25.  
 Contiene la corrispondenza diretta a Domenico Bortolan nel 1892.
- 5** 1893 feb. 8 - 1893 dic. 24 163  
 Collocazione: 5, sede: Palazzo S. Giacomo, archivio: Archivio Storico della Biblioteca civica Bertoliana, busta: 16  
**1893**  
 Fascicolo cartaceo (mm 230x160) di lettere e cartoline postali 36.  
 Contiene la corrispondenza diretta a Domenico Bortolan nel 1893.
- 6** 1894 gen. 3 - 1894 set. 30 164  
 Collocazione: 6, sede: Palazzo S. Giacomo, archivio: Archivio Storico della Biblioteca civica Bertoliana, busta: 16  
**1894**  
 Fascicolo cartaceo (mm 230x160) di lettere e cartoline postali 29.  
 Contiene la corrispondenza diretta a Domenico Bortolan nel 1894.
- 7** 1895 gen. 2 - 1895 nov. 28 165  
 Collocazione: 7, sede: Palazzo S. Giacomo, archivio: Archivio Storico della Biblioteca civica Bertoliana, busta: 16  
**1895**  
 Fascicolo cartaceo (mm 230x160) di lettere e cartoline postali 34.  
 Contiene la corrispondenza diretta a Domenico Bortolan nel 1895.
- 8** 1896 gen. 24 - 1896 dic. 9 166  
 Collocazione: 8, sede: Palazzo S. Giacomo, archivio: Archivio Storico della Biblioteca civica Bertoliana, busta: 16  
**1896**  
 Fascicolo cartaceo (mm 230x160) di lettere e cartoline postali 3.  
 Contiene la corrispondenza diretta a Domenico Bortolan nel 1896.
- 9** 1897 gen. 1 - 1897 dic. 31 167  
 Collocazione: 9, sede: Palazzo S. Giacomo, archivio: Archivio Storico della Biblioteca civica Bertoliana, busta: 16  
**1897**  
 Fascicolo cartaceo (mm 230x160) di lettere e cartoline postali 37.  
 Contiene la corrispondenza diretta a Domenico Bortolan nel 1897.
- 10** 1898 set. 1 - 1904 ott. 27 168  
 Collocazione: 10, sede: Palazzo S. Giacomo, archivio: Archivio Storico della Biblioteca civica Bertoliana, busta: 16  
**1898-1904**  
 Fascicolo cartaceo (mm 230x160) di lettere e cartoline postali 15.  
 Contiene la corrispondenza diretta a Domenico Bortolan dal 1898 al 1904.



- 11** 1905 gen. 5 - 1905 dic. 31 169  
 Collocazione: 11, sede: Palazzo S. Giacomo, archivio: Archivio Storico della Biblioteca civica Bertoliana, busta: 16  
**1905**  
 Fascicolo cartaceo (mm 230x160) di lettere e cartoline postali 37.  
 Contiene la corrispondenza diretta a Domenico Bortolan nel 1905.
- 12** 1906 gen. 2 - 1906 dic. 23 170  
 Collocazione: 12, sede: Palazzo S. Giacomo, archivio: Archivio Storico della Biblioteca civica Bertoliana, busta: 16  
**1906**  
 Fascicolo cartaceo (mm 230x160) di lettere e cartoline postali 57.  
 Contiene la corrispondenza diretta a Domenico Bortolan nel 1906.
- 13** 1907 gen. 15 - 1907 dic. 30 171  
 Collocazione: 13, sede: Palazzo S. Giacomo, archivio: Archivio Storico della Biblioteca civica Bertoliana, busta: 16  
**1907**  
 Fascicolo cartaceo (mm 230x160) di lettere e cartoline postali 22.  
 Contiene la corrispondenza diretta a Domenico Bortolan nel 1907.
- 14** 1908 gen. 30 - 1908 dic. 26 172  
 Collocazione: 14, sede: Palazzo S. Giacomo, archivio: Archivio Storico della Biblioteca civica Bertoliana, busta: 16  
**1908**  
 Fascicolo cartaceo (mm 230x160) di lettere e cartoline postali 19.  
 Contiene la corrispondenza diretta a Domenico Bortolan nel 1908.
- 15** 1909 feb. 13 - 1909 apr. 18 173  
 Collocazione: 15, sede: Palazzo S. Giacomo, archivio: Archivio Storico della Biblioteca civica Bertoliana, busta: 16  
**1909**  
 Fascicolo cartaceo (mm 230x160) di lettere 2.  
 Contiene la corrispondenza diretta a Domenico Bortolan nel 1909.
- 16** 1919 set. 3 - 1920 ott. 4 174  
 Collocazione: 16, sede: Palazzo S. Giacomo, archivio: Archivio Storico della Biblioteca civica Bertoliana, busta: 16  
*Corrispondenze*  
**1919-1920**  
 Fascicolo cartaceo (mm 230x160) di lettere e cartoline postali 57.  
 Contiene la corrispondenza diretta a Domenico Bortolan del 1919 e 1920.
- 17** 1922 apr. 17 - 1922 dic. 2 175  
 Collocazione: 17, sede: Palazzo S. Giacomo, archivio: Archivio Storico della Biblioteca civica Bertoliana, busta: 16

1922

Fascicolo cartaceo (mm 230x160) di lettere e cartoline postali 5.

Contiene la corrispondenza diretta a Domenico Bortolan del 1922.

**18**

1923 mag. 26 - 1923 giu.12

176

Collocazione: 18, sede: Palazzo S. Giacomo, archivio: Archivio Storico della Biblioteca civica Bertoliana, busta: 16

1923

Fascicolo cartaceo (mm 230x160) di lettere 2.

Contiene la corrispondenza diretta a Domenico Bortolan del 1923.

**19**

[Post 1884] - [Ante 1925]

177

Collocazione: 19, sede: Palazzo S. Giacomo, archivio: Archivio Storico della Biblioteca civica Bertoliana, busta: 16

**Senza data**

Fascicolo cartaceo (mm 230x160) di lettere e cartoline postali 23.

Contiene la corrispondenza non datata diretta a Domenico Bortolan.

**20**

[Post 1884] - [Ante 1925]

178

Collocazione: 20, sede: Palazzo S. Giacomo, archivio: Archivio Storico della Biblioteca civica Bertoliana, busta: 16

**Varie**

Fascicolo cartaceo (mm 230x160) di documenti 19.

Contiene documenti, minute, elenchi, poesie e appunti manoscritti di Domenico Bortolan o a lui indirizzati.



- 2** 1937 – 1940 181  
 Collocazione: 2, sede: Palazzo S. Giacomo, archivio: Archivio Storico della Biblioteca civica Bertoliana, busta: 17  
**2 - Commissione e Deputazione**  
 Fascicolo cartaceo (mm 360x260) di sottofascicoli 2.  
 Contiene i sottofascicoli:  
 "a.2 - nomine", vuoto;  
 "b.2 - verbali e approvazioni", vuoto.
- 3** 1938 apr. 5 - 1970 ott. 12 182  
 Collocazione: 3, sede: Palazzo S. Giacomo, archivio: Archivio Storico della Biblioteca civica Bertoliana, busta: 17  
**3 - Personale**  
 Fascicolo cartaceo (mm 360x260) di sottofascicoli 4.  
 Contiene documenti relativi al personale organico della biblioteca, raccolti nei sottofascicoli:  
 "a.3 - cartelli personali", contenente 23 lettere;  
 "b.3 - nomine", contenente 1 lettera;  
 "c.3 - note ordinarie di qualifica", contenente 2 lettere;  
 "d.3 - vestiario", contenente 11 lettere.
- 4** 1936 dic. 28 - 1940 sett. 17 183  
 Collocazione: 4, sede: Palazzo S. Giacomo, archivio: Archivio Storico della Biblioteca civica Bertoliana, busta: 17  
**4 – Dotazioni. Finanziamento**  
 Fascicolo cartaceo (mm 360x260) di sottofascicoli 4.  
 Contiene documenti relativi alle dotazioni e finanziamenti ricevuti dalla biblioteca, raccolti nei sottofascicoli:  
 "a.4 - municipio", contenente 2 lettere;  
 "b.4 - provincia", contenente 3 lettere;  
 "c.4 - altri enti", contenente 2 lettere;  
 "d.4 - legati vari", vuoto.
- 5** 1937 lug. 14 - 1940 lug. 12 184  
 Collocazione: 5, sede: Palazzo S. Giacomo, archivio: Archivio Storico della Biblioteca civica Bertoliana, busta: 17  
**5 - Funzionamento**  
 Fascicolo cartaceo (mm 360x260) di sottofascicolo 1.  
 Contiene il sottofascicolo:  
 "a.5 - orario e chiusura annuale", contenente 6 lettere;  
 "b.4 - provincia", contenente 3 lettere;  
 "c.4 - altri enti", contenente 2 lettere;  
 "d.4 - legati vari", vuoto.

- 6** 1938 set. 7 - 1940 set. 26 185  
 Collocazione: 6, sede: Palazzo S. Giacomo, archivio: Archivio Storico della Biblioteca civica Bertoliana, busta: 17  
*6 - Lavori catalografici e ordinamento*  
 Fascicolo cartaceo (mm 360x260) di documenti 4.  
 Contiene 4 lettere relative alle operazioni di ordinamento e catalogazione delle raccolte.
- 7** 1937 – 1940 186  
 Collocazione: 7, sede: Palazzo S. Giacomo, archivio: Archivio Storico della Biblioteca civica Bertoliana, busta: 17  
*7 - Revisioni annuali*  
 Fascicolo cartaceo (mm 360x260) di sottofascicolo 1.  
 Contiene il sottofascicolo: "a.7 - ammanchi e sottrazioni, smarrimenti" vuoto.
- 8** 1938 feb. 8 - 1940 nov. 21 187  
 Collocazione: 8, sede: Palazzo S. Giacomo, archivio: Archivio Storico della Biblioteca civica Bertoliana, busta: 17  
*8 - Relazioni*  
 Fascicolo cartaceo (mm 360x260) di documenti 29.  
 Contiene il sottofascicolo:  
 "a.8 - statistiche", contenente 29 documenti, tra cui la "Relazione sull'attività svolta dal 1932 al 1938" dalla Bertoliana e "Notizie brevi sull'attività della biblioteca-archivio storico del Museo del Risorgimento negli anni 1938 e 1939".  
Luoghi rilevati:  
 Vicenza. Museo del Risorgimento
- 9** 1937 – 1940 188  
 Collocazione: 9, sede: Palazzo S. Giacomo, archivio: Archivio Storico della Biblioteca civica Bertoliana, busta: 17  
*9 - Depositi*  
 Fascicolo cartaceo (mm 360x260).  
 Fascicolo vuoto.
- 10** 28 mag. 1937 - 1940 ago. 31 189  
 Collocazione: 10, sede: Palazzo S. Giacomo, archivio: Archivio Storico della Biblioteca civica Bertoliana, busta: 17  
*10 - Prestiti ecc.*  
 Fascicolo cartaceo (mm 360x260) di sottofascicoli 2.  
 Contiene documenti relativi ai prestiti di libri e documenti, raccolti nei sottofascicoli:  
 "a.10 - prestiti di manoscritti e rari", contenente 89 lettere;  
 "b.4 - rilascio di copie autentiche", contenente 12 lettere.

**11** 1937 giu. 17 - 1938 nov. 18 190  
Collocazione: 11, sede: Palazzo S. Giacomo, archivio: Archivio Storico della Biblioteca civica Bertoliana, busta: 17

*11 - Diritto di stampa*

Fascicolo cartaceo (mm 360x260) di documenti 2.

Contiene 2 lettere relative agli esemplari d'obbligo.

**12** 191  
Collocazione: 12, sede: Palazzo S. Giacomo, archivio: Archivio Storico della Biblioteca civica Bertoliana, busta: 17

*12 - Mobilio - Inventari*

Fascicolo cartaceo (mm 360x260).

Fascicolo vuoto.

**13** 1937 gen. 27 - 1940 dic. 3 192  
Collocazione: 13, sede: Palazzo S. Giacomo, archivio: Archivio Storico della Biblioteca civica Bertoliana, busta: 17

*13 - Municipio*

Fascicolo cartaceo (mm 360x260) di sottofascicoli 4.

Contiene documenti relativi all'attività e le iniziative del Municipio della Città di Vicenza nei confronti della Bertoliana, raccolti nei sottofascicoli:

"a.13 - riparazioni e forniture", contenente 20 lettere;

"b.13 - ricerche e studi", contenente 14 lettere;

"c.13 - doni", contenente 9 lettere;

"d.13 - varia", contenente 12 lettere.

Organizzazioni rilevate:

*Vicenza. Municipio*

**14** 1937 gen. 14 - 1940 nov. 15 193  
Collocazione: 14, sede: Palazzo S. Giacomo, archivio: Archivio Storico della Biblioteca civica Bertoliana, busta: 17

*14 - Ministero E[ducazione] Naz[ionale]*

Fascicolo cartaceo (mm 360x260) di sottofascicoli 5.

Contiene documenti relativi all'attività e le iniziative del Ministero dell'Educazione Nazionale nei confronti della Bertoliana, raccolti nei sottofascicoli:

"a.14 - doni", contenente 80 lettere;

"b.14 - segnal[azioni] acquisti", vuoto;

"c.14 - circolari varie", contenente 54 lettere;

"d.14 - ricerche e studi", contenente 10 lettere;

"e.14 - congressi e riunioni", contenente 4 lettere.

Organizzazioni rilevate:

*Ministero dell'Educazione Nazionale*

**15** 1939 feb. 12 - 1940 dic. 2 194  
Collocazione: 15, sede: Palazzo S. Giacomo, archivio: Archivio Storico della Biblioteca civica Bertoliana, busta: 17

***15 - Soprintendenza bibliografica***

Fascicolo cartaceo (mm 360x260) di sottofascicoli 4.

Contiene documenti relativi all'attività e le iniziative della Soprintenza bibliografica nei confronti della Bertoliana, raccolti nei sottofascicoli:

"a.15 - funzion[amento] e questioni biblioteche", contenente 11 lettere;

"b.15 - ricerche e informazioni", contenente 26 lettere;

"c.15 - doni", contenente 6 lettere;

"d.15 -varia", contenente 20 lettere.

Organizzazioni rilevate:

*Soprintendenza bibliografica*

**16** 1937 gen. 7 - 1941 gen. 9 195  
Collocazione: 16, sede: Palazzo S. Giacomo, archivio: Archivio Storico della Biblioteca civica Bertoliana, busta: 17

***16 - Informazioni e ricerche da Enti pubblici***

Fascicolo cartaceo (mm 360x260) di documenti 137.

Contiene lettere, cartoline postali e allegati ricevuti o inviati a enti pubblici, per richiesta di informazioni e ricerche storico-scientifiche.

Molti documenti hanno numerazione manoscritta in angolo in alto a sinistra (non progressiva secondo criterio cronologico).

**17** 1936 dic. 17 - 1940 dic. 29 196  
Collocazione: 17, sede: Palazzo S. Giacomo, archivio: Archivio Storico della Biblioteca civica Bertoliana, busta: 17

***17 - Informazioni e ricerche da privati***

Fascicolo cartaceo (mm 360x260) di documenti 232.

Contiene lettere, cartoline postali e allegati ricevuti ed inviati a privati, per richiesta di informazioni e ricerche storico-scientifiche.

Molti documenti hanno numerazione manoscritta in angolo in alto a sinistra (non progressiva secondo criterio cronologico).

**UNITÀ DI CONDIZIONAMENTO 18** 1936-1941

Busta a tre lacci in cartone

***Biblioteca Bertoliana di Vicenza. Archivio per materie 18-21***

Contiene 7 fascicoli

**18** 1937 gen. 8 - 1940 dic. 30 197  
Collocazione: 18, sede: Palazzo S. Giacomo, archivio: Archivio Storico della Biblioteca civica Bertoliana, busta: 18

*18 - Acquisti da case editrici*

Fascicolo cartaceo (mm 360x260) di fascicoli e carte sciolte 116.

Contiene lettere, cartoline postali e allegati ricevuti ed inviati a case editrici per acquisti, e il sottofascicolo "a. 18 - Acquisti da Enti pubblici", contenente 25 documenti.

Molti documenti hanno numerazione manoscritta in angolo in alto a sinistra (non progressiva secondo criterio cronologico).

**19** 1937 mar. 21 - 1940 giu. 27 198  
Collocazione: 19, sede: Palazzo S. Giacomo, archivio: Archivio Storico della Biblioteca civica Bertoliana, busta: 18

*19 - Acquisti da privati*

Fascicolo cartaceo (mm 360x260) di documenti 46.

Contiene lettere, cartoline postali e allegati relativi agli acquisti da privati.

Molti documenti hanno numerazione manoscritta in angolo in alto a sinistra (non progressiva secondo criterio cronologico).

**20** 1937 gen. 9 - 1940 nov. 10 199  
Collocazione: 20, sede: Palazzo S. Giacomo, archivio: Archivio Storico della Biblioteca civica Bertoliana, busta: 18

*20 - Doni da Enti pubblici*

Fascicolo cartaceo (mm 360x260) di documenti 40.

Contiene lettere, cartoline postali e allegati relativi ai doni ricevuti da enti pubblici.

Molti documenti hanno numerazione manoscritta in angolo in alto a sinistra (non progressiva secondo criterio cronologico).

**21** 1937 gen. 11 - 1939 dic. 19 200  
Collocazione: 21, sede: Palazzo S. Giacomo, archivio: Archivio Storico della Biblioteca civica Bertoliana, busta: 18

*21 - Doni da privati*

Fascicolo cartaceo (mm 360x260) di documenti 89.

Contiene lettere, cartoline postali e allegati relativi ai doni ricevuti da privati, tra cui il dono di libri e pubblicazioni offerti da Elisa Zamboni per volontà del defunto marito Gaetano Segato.

Molti documenti hanno numerazione manoscritta in angolo in alto a sinistra (non progressiva secondo criterio cronologico).

Persone rilevate:

*Segato, Gaetano <m. 1940>*

**22** 1937 gen. 10 - 1940 apr. 22 201  
Collocazione: 22, sede: Palazzo S. Giacomo, archivio: Archivio Storico della Biblioteca civica Bertoliana, busta: 18

*22 - Varia*



Fascicolo cartaceo (mm 360x260) di fascicoli e carte sciolte 25.

Contiene lettere, cartoline postali e allegati di varie materie, tra cui due sottofascicoli:

"*Corrispondenza 1940. Mostra d'Oltremare*", contenente documentazione relativa al prestito di un'opera in occasione della mostra triennale delle Terre Italiane d'Oltremare organizzata dall'Istituto Italiano per il Medio ed Estremo Oriente nel 1940.

Contiene lettere, cartoline postali e allegati di varie materie, tra cui due sottofascicoli:

"*Corrispondenza 1940. Mostra d'Oltremare*", contenente documentazione relativa al prestito di un'opera in occasione della mostra triennale delle Terre Italiane d'Oltremare organizzata dall'Istituto Italiano per il Medio ed Estremo Oriente nel 1940.

Alcuni documenti hanno numerazione manoscritta in angolo in alto a sinistra (non progressiva secondo criterio cronologico).

**23** 1937 feb. 5 - 1939 ott. 18 202

Collocazione: 23, sede: Palazzo S. Giacomo, archivio: Archivio Storico della Biblioteca civica Bertoliana, busta: 18

### *Museo del Risorgimento e della Guerra*

Fascicolo cartaceo (mm 360x260) di sottofascicoli 4.

Contiene documenti relativi l'attività del Museo del Risorgimento di Vicenza, raccolti nei sottofascicoli:

"a. regolamenti e deliberazioni", contenente 2 lettere;

"b. funzionamento riparazioni - forniture ecc.", vuoto;

"c. corrispondenze per ricerche", contenente 1 lettera;

"d. varia", contenente 1 lettera.

#### Luoghi rilevati:

*Vicenza. Museo del Risorgimento*

**24** 1937 giu. 11 - 1941 nov. 13 203

Collocazione: 24, sede: Palazzo S. Giacomo, archivio: Archivio Storico della Biblioteca civica Bertoliana, busta: 18

### *Archivio storico comunale*

Fascicolo cartaceo (mm 360x260).

Contiene documenti relativi all'Archivio storico comunale (annesso alla biblioteca Bertoliana), raccolti nei sottofascicoli:

"a. regolamenti e deliberazioni", contenente 1 documento;

"b. corrispondenza", contenente 13 lettere;

"c. funzionamento riparazioni - forniture ecc.", vuoto.



## **Regolamento per la Biblioteca Comunale Bertoliana di Vicenza**

Volume cartaceo (mm 220x155) di facciate 15.

Contiene una copia stampata del regolamento della Biblioteca comunale Bertoliana secondo la revisione decretata dal Consiglio Comunale nella Sessione del 21 giugno 1872. Nel fascicolo numerose annotazioni e correzioni manoscritte.

**3** 1872 ago. 2 208

Collocazione: 3, sede: Palazzo S. Giacomo, archivio: Archivio Storico della Biblioteca civica Bertoliana, busta: 19

## **Estratto dal regolamento per la Biblioteca comunale Bertoliana**

Fascicolo cartaceo (mm 330x230) di documenti 30.

Contiene 30 copie stampate di un estratto dal regolamento della Biblioteca valido nel 1872, nel dettaglio sono elencati gli artt. 21-31 ovvero il Capo V: orario e discipline per la pubblica lettura.

**4** 1881 209

Collocazione: 2, sede: Palazzo S. Giacomo, archivio: Archivio Storico della Biblioteca civica Bertoliana, busta: 19

## **Regolamento per la Biblioteca Comunale Bertoliana di Vicenza**

Volume cartaceo (mm 295x200) di facciate 14.

Contiene quattro copie stampate del regolamento della Biblioteca approvato dal Consiglio Comunale nella seduta del 22 aprile 1881 e con deliberazione della Deputazione Provinciale del 18 giugno 1881, di cui una con varie note e correzioni manoscritte.

**5** 1883 210

Collocazione: 3, sede: Palazzo S. Giacomo, archivio: Archivio Storico della Biblioteca civica Bertoliana, busta: 19

## **Discipline per la lettura serale**

Fascicolo cartaceo (mm 780x570) di manifesti 2.

Contiene tre copie degli avvisi municipali con elencati gli artt. 1-6 che disciplinano la lettura serale e gli artt. 23-29 delle norme diurne, valide anche in orario serale, sulla consegna e restituzione dei libri.

**6** 1885 211

Collocazione: 6, sede: Palazzo S. Giacomo, archivio: Archivio Storico della Biblioteca civica Bertoliana, busta: 19

## **Regolamento per le biblioteche pubbliche governative**

Volume cartaceo (mm 260x185) di facciate 113.

Contiene copia stampata del regolamento per le biblioteche pubbliche governative, approvato con Regio Decreto 3464 del 18 ottobre 1885.

**7** 1886 212

Collocazione: 7, sede: Palazzo S. Giacomo, archivio: Archivio Storico della Biblioteca civica Bertoliana, busta: 19

## **Regolamento per il prestito dei libri**

Volume cartaceo (mm 255x190) di facciate 18.

Contiene tre copie stampate del regolamento per il prestito dei libri decretato dal Ministero della Pubblica Istruzione, estratto dal fascicolo del Bollettino dell'Istruzione del mese di aprile 1886.

**8** 1910 213

Collocazione: 8, sede: Palazzo S. Giacomo, archivio: Archivio Storico della Biblioteca civica Bertoliana, busta: 19

### Regolamento per la Biblioteca Comunale Bertoliana di Vicenza

Fascicolo cartaceo (mm 240x165) di facciate 15.

Contiene tre copie stampate del regolamento della Biblioteca comunale Bertoliana approvato dal Consiglio Comunale nella tornata del 14 marzo 1910 e dalla Giunta Provinciale Amministrativa in seduta 16 aprile successivo.

**9** 1922 214

Collocazione: 9, sede: Palazzo S. Giacomo, archivio: Archivio Storico della Biblioteca civica Bertoliana, busta: 19

### *R[egio] D[ecreto] 2 ottobre 1922, n. 1557, che approva il nuovo regolamento per il prestito*

Volume cartaceo (mm 260x185) di facciate 24.

Contiene copia stampata del nuovo regolamento per il prestito dei libri e dei manoscritti delle biblioteche pubbliche governative, decretato dal Ministero della Pubblica Istruzione, con il Rregio Decreto n. 1557, del 2 ottobre 1922.

**10** 1924 215

Collocazione: 10, sede: Palazzo S. Giacomo, archivio: Archivio Storico della Biblioteca civica Bertoliana, busta: 19

### Regolamento Generale per gli impiegati e gli uffici

Fascicolo cartaceo (mm 210x155) di facciate 82.

Contiene due copie stampate del regolamento generale per gli impiegati e gli uffici deliberato dal Consiglio Comunale nelle sedute del 22 e 27 maggio 1924 ed approvato dalla Giunta Provinciale Amministrativa in adunanza 21 luglio 1924.

**11** 1926 216

Collocazione: 8, sede: Palazzo S. Giacomo, archivio: Archivio Storico della Biblioteca civica Bertoliana, busta: 19

### Regolamento per la Biblioteca Comunale Bertoliana

Volume cartaceo (mm 210x150) di facciate 21.

Contiene due copie stampate del regolamento della Biblioteca approvato dal Consiglio Comunale nella seduta del 23 febbraio 1926 e dalla Giunta Provinciale Amministrativa in seduta 8 marzo 1926.

**12** 1926 217

Collocazione: 8, sede: Palazzo S. Giacomo, archivio: Archivio Storico della Biblioteca civica Bertoliana, busta: 19

### Regolamenti per la Biblioteca Comunale Bertoliana e per l'Archivio Storico Civico

Volume cartaceo (mm 245x170) di facciate 18.

Contiene cinque copie stampate del regolamento della Biblioteca comunale Bertoliana e l'archivio storico comunale in essa conservato approvato dal Consiglio Comunale nella seduta del 23 febbraio 1926 e dalla Giunta Provinciale Amministrativa in seduta 8 marzo 1926 e modificato con deliberazioni successive nel 1927, 1930, 1938 e 1939.

Una copia contiene anche carte di annotazioni e lettere indirizzate al bibliotecario Marco Antonio Dalla Pozza.

**13** [Ante 1948] 218

Collocazione: 13, sede: Palazzo S. Giacomo, archivio: Archivio Storico della Biblioteca civica Bertoliana, busta: 19

*Statuto per il Consorzio di gestione della Biblioteca civica Bertoliana fra il Comune di Vicenza e l'Amministrazione provinciale*

Fascicolo cartaceo (mm 350x250) di sottofascicoli 3.

Contiene le copie dattiloscritte di bozze e varie versioni dello statuto del Consorzio di gestione della Biblioteca fra il Comune e la Provincia di Vicenza, costituito nel 1948 e sciolto a seguito della promulgazione della legge 142/1990 che modificava l'assetto degli Enti Locali. I documenti sono raccolti in tre sottofascicoli: "Abbozzo di convenzione tra il Comune e l'Amministrazione provinciale per la Biblioteca del capoluogo", "Relazione sullo schema di Statuto per l'istituendo Consorzio" e 4 copie dello "Statuto" di cui una originale e due con annotazioni manoscritte.

**14** 1948 219

Collocazione: 14, sede: Palazzo S. Giacomo, archivio: Archivio Storico della Biblioteca civica Bertoliana, busta: 19

**Regolamento per il personale non di ruolo del Comune di Vicenza**

Volume cartaceo (mm 215x155) di facciate 8.

Contiene due copie stampate del regolamento per il personale non di ruolo del Comune di Vicenza approvato dal Consiglio Comunale nella seduta del 3 settembre 1948.

**15** 1950 220

Collocazione: 15, sede: Palazzo S. Giacomo, archivio: Archivio Storico della Biblioteca civica Bertoliana, busta: 19

**Regolamento organico della Biblioteca civica Bertoliana di Vicenza**

Fascicolo cartaceo (mm 350x250) di sottofascicoli 5.

Contiene 5 copie dattiloscritte del regolamento per il personale della Biblioteca revisionato dal Consiglio il 4 maggio 1950.

**16** 1928-1977 221

Collocazione: 16, sede: Palazzo S. Giacomo, archivio: Archivio Storico della Biblioteca civica Bertoliana, busta: 19

*Regolamenti delle Bibl[ioteche] governative e degli Enti Locali*

Fascicolo cartaceo (mm 350x250) di volumi 6.

Contiene vari volumi relativi ai regolamenti di biblioteche pubbliche e di enti locali:

- Regolamento della biblioteca Gambalunga e gestioni annesse, deliberato il 20 agosto 1928;
- Regolamento della civica biblioteca del comune di Bergamo, deliberato il 6 febbraio 1960;
- Nuovo regolamento per la biblioteca comuna dell'Archiginnasio di Bologna del 1963;
- Regolamento della biblioteca civica e della biblioteca popolare comunale di Verona del 1964;
- Nuovo regolamento per la biblioteca comuna dell'Archiginnasio di Bologna del 1966;
- Regolamento del sistema bibliotecario e del centro biblioteconomi per il comprensorio del comune di Bergamo del 1977.

**17** s.d. **222**  
Collocazione: 17, sede: Palazzo S. Giacomo, archivio: Archivio Storico della Biblioteca civica Bertoliana, busta: 19

***Regolamenti della Biblioteca***

Fascicolo cartaceo (mm 350x250) di documenti 6.

Il fascicolo contiene documenti vari tra cui:

- volume "Sui doni pervenuti alla Biblioteca Bertoliana dal 1 gennaio 1858 a tutto l'anno 1871. Relazione dell'abate Andrea Caparozzo", 1872;
- due copie del Processo verbale della terza seduta della sessione straordinaria del Consiglio Comunale del 1 luglio 1921;
- vari manifesti relativi ad avvisi di concorso pubblico.

<b>sottoserie: Verbali, delibere e relazioni della Deputazione della biblioteca</b>		<b>223</b>
8 unità archivistiche		

La sottoserie relativa all'attività della Deputazione è costituita da fascicoli contenuti in una busta non originale. Alcuni fascicoli hanno titolazione originale.



Contiene i verbali delle sedute della deputazione e relativa documentazione allegata dal 1897 al 1916.

**5** 1911 228

Collocazione: 5, sede: Palazzo S. Giacomo, archivio: Archivio Storico della Biblioteca civica Bertoliana, busta: 20

*Nuovi acquisti deliberati*

Fascicolo cartaceo (mm 340x240) di sottofascicoli 3.

Contiene i sottofascicoli relativi ai nuovi acquisti deliberati dalla Deputazione nel 1911, 1929 e 1932.

**6** 1926 - 1935 229

Collocazione: 6, sede: Palazzo S. Giacomo, archivio: Archivio Storico della Biblioteca civica Bertoliana, busta: 20

*Deputazione Biblioteca. Verbali*

Fascicolo cartaceo (mm 340x240) di sottofascicoli 12.

Contiene i verbali delle sedute della Deputazione dal 1926 al 1935.

**7** 1926 – 1949 230

Collocazione: 7, sede: Palazzo S. Giacomo, archivio: Archivio Storico della Biblioteca civica Bertoliana, busta: 20

*Relazioni varie*

Fascicolo cartaceo (mm 340x240) di sottofascicoli 7.

Contiene le relazioni al Podestà redatte dalla deputazione preposta alla biblioteca Bertoliana negli anni: 1926, 1930, 1931, 1932, 1937, 1949.

**8** 1936 231

Collocazione: 8, sede: Palazzo S. Giacomo, archivio: Archivio Storico della Biblioteca civica Bertoliana, busta: 20

*Deliberazioni*

Quaderno cartaceo (mm 200x150).

Contiene l'elenco delle deliberazioni della deputazione del 1936, con indicazione di numero progressivo, datazione e oggetto.

<b>sottoserie: Contabilità</b>		232
29 unità archivistiche		

La sottoserie è costituita da registri e fascicoli contenuti in tre buste coeve senza etichetta. Alcuni fascicoli hanno titolazione originale.





- 5** 1869 giu. 21 - 1869 dic. 27 237  
Collocazione: 5, sede: Palazzo S. Giacomo, archivio: Archivio Storico della Biblioteca civica Bertoliana, busta: 21  
**Rendiconti spese 1869**  
Fascicolo cartaceo (mm 300x220) di sottofascicoli 2.  
Contiene i rendiconti delle spese effettuate nel 1869, indirizzati alla Giunta municipale di Vicenza.
- 6** s.d. 238  
Collocazione: 6, sede: Palazzo S. Giacomo, archivio: Archivio Storico della Biblioteca civica Bertoliana, busta: 21  
*Rese di Conto 1869-70*  
*Rendiconti spese*  
Fascicolo cartaceo (mm 300x220) di documenti 8.  
Contiene appunti e minute di rendiconti di spesa non datati.
- 7** 1870 apr. 22 - 1898 lug. 7 239  
Collocazione: 7, sede: Palazzo S. Giacomo, archivio: Archivio Storico della Biblioteca civica Bertoliana, busta: 21  
*Sussidio della Provincia alla Biblioteca*  
Fascicolo cartaceo (mm 300x220) di documenti 17.  
Contiene corrispondenza relativa al sussidio della Provincia alla biblioteca.
- 8** 1870 lug. 13 - 1891 ott. 16 240  
Collocazione: 8, sede: Palazzo S. Giacomo, archivio: Archivio Storico della Biblioteca civica Bertoliana, busta: 21  
*Amministrazione Assegno della Provincia per acquisto libri*  
Fascicolo cartaceo (mm 350x250) di fogli 258.  
Contiene il rendiconto delle spese effettuate con l'assegno municipale destinato all'acquisto di libri e alle legature.
- 9** 1871 gen. 19 - 1871 dic. 15 241  
Collocazione: 9, sede: Palazzo S. Giacomo, archivio: Archivio Storico della Biblioteca civica Bertoliana, busta: 21  
**Rendiconti spese 1871**  
Fascicolo cartaceo (mm 300x220) di sottofascicoli 4.  
Contiene i rendiconti delle spese effettuate nel 1871, indirizzati alla Giunta municipale di Vicenza.
- 10** 1871 feb. 5 - 1872 dic. 30 242  
Collocazione: 10, sede: Palazzo S. Giacomo, archivio: Archivio Storico della Biblioteca civica Bertoliana, busta: 21  
*Amministrazione Assegno municipale acquisto libri e legature*  
Fascicolo cartaceo (mm 350x250) di sottofascicolo 1.  
Contiene il rendiconto delle spese effettuate con l'assegno municipale destinato all'acquisto di libri e alle legature.

- 11** 1871 feb. 5 - 1873 gen. 8 243  
 Collocazione: 11, sede: Palazzo S. Giacomo, archivio: Archivio Storico della Biblioteca civica Bertoliana, busta: 21  
*Minute di rese di Conto*  
**Rendiconti spese**  
 Fascicolo cartaceo (mm 300x220) di documenti 23.  
 Contiene appunti, corrispondenza e minute di rendiconti di spesa.
- 12** 1872 mag. 29 - 1872 dic. 29 244  
 Collocazione: 12, sede: Palazzo S. Giacomo, archivio: Archivio Storico della Biblioteca civica Bertoliana, busta: 21  
**Rendiconti spese 1872**  
 Fascicolo cartaceo (mm 300x220) di sottofascicoli 2.  
 Contiene i rendiconti delle spese effettuate nel 1872, indirizzati alla Giunta Municipale di Vicenza.
- 13** 1878 ago. 27 - 1882 dic. 31 245  
 Collocazione: 13, sede: Palazzo S. Giacomo, archivio: Archivio Storico della Biblioteca civica Bertoliana, busta: 21  
*Resoconto Assegno municipale per acquisto opere*  
 Volume cartaceo (mm 350x250x10).  
 Contiene il rendiconto delle spese effettuate con l'assegno municipale destinato all'acquisto di libri.
- 14** 1879 gen. 29 - 1891 ott. 18 246  
 Collocazione: 14, sede: Palazzo S. Giacomo, archivio: Archivio Storico della Biblioteca civica Bertoliana, busta: 21  
*Resoconto XII. Alienazione duplicati. Vendita ed acquisto col denaro ricavato*  
 Volume cartaceo (mm 350x250) di fogli 20.  
 Contiene il rendiconto delle spese effettuate con i ricavati dalle vendite delle opere alienate.
- 15** 1883 gen. 3 - 1890 mar. 11 247  
 Collocazione: 15, sede: Palazzo S. Giacomo, archivio: Archivio Storico della Biblioteca civica Bertoliana, busta: 21  
*Resoconto Assegno municipale per acquisto opere*  
 Volume cartaceo (mm 350x250x10).  
 Contiene il rendiconto delle spese effettuate con l'assegno municipale destinato all'acquisto di libri.



- 21** 1890 – 1892 253  
 Collocazione: 21, sede: Palazzo S. Giacomo, archivio: Archivio Storico della Biblioteca civica Bertoliana, busta: 22  
*Polizze*  
 Fascicolo cartaceo (mm 310x210) di documenti 29.  
 Contiene documenti, rendiconti e corrispondenza relativi a polizze assicurative.
- 22** 1890 mar. 31 254  
 Collocazione: 22, sede: Palazzo S. Giacomo, archivio: Archivio Storico della Biblioteca civica Bertoliana, busta: 22  
*Resoconto dell'Assegno municipal[e] per acquisto libri ed accessori*  
 Volume cartaceo (mm 310x210x8).  
 Contiene il rendiconto delle spese effettuate con l'assegno municipale destinato all'acquisto di libri.
- 23** 1891 – 1893 255  
 Collocazione: 23, sede: Palazzo S. Giacomo, archivio: Archivio Storico della Biblioteca civica Bertoliana, busta: 22  
**Rendiconti di spesa**  
 Fascicolo cartaceo (mm 310x210) di sottofascicoli 2.  
 Contiene vari rendiconti di spesa raccolti nei sottofascicoli: "Già presentate" e "Affari pendenti".
- 24** 1899 ago. 23 - 1912 giu. 29 256  
 Collocazione: 24, sede: Palazzo S. Giacomo, archivio: Archivio Storico della Biblioteca civica Bertoliana, busta: 22  
*Ricevute acquisti Geologia Legato Molon*  
 Fascicolo cartaceo (mm 310x210) di documenti 30.  
 Contiene rendiconti, attestazioni, preventivi relativi agli acquisti di opere di geologia.
- 25** 1910 dic. 30 - 1931 dic. 30 257  
 Collocazione: 25, sede: Palazzo S. Giacomo, archivio: Archivio Storico della Biblioteca civica Bertoliana, busta: 22  
**Libro contabile**  
 Volume cartaceo (mm 300x200x12).  
 Il volume registra entrate ed uscite contabili quotidiane.
- 26** 1912 258  
 Collocazione: 26, sede: Palazzo S. Giacomo, archivio: Archivio Storico della Biblioteca civica Bertoliana, busta: 22  
*Minuta resoconto del I semestre 1912*  
 Fascicolo cartaceo (mm 310x210) di documenti 20.  
 Contiene rendiconti relativi alle spese del 1912.

**27** 1928 set. 30 - 1928 ott. 4 259  
Collocazione: 27, sede: Palazzo S. Giacomo, archivio: Archivio Storico della Biblioteca civica Bertoliana, busta: 22

*Mandati pagamento*

Volume cartaceo (mm 280x135x8).

Il volume raccoglie le matrici dei mandati di pagamento.

**28** 1931 – 1942 260  
Collocazione: 28, sede: Palazzo S. Giacomo, archivio: Archivio Storico della Biblioteca civica Bertoliana, busta: 22

*Resoconto dotazione*

Fascicolo cartaceo (mm 330x250) di documenti 10.

Contiene resoconti vari degli anni 1931, 1934, 1937, 1937-40.

**29** 1944 dic. 2 - 1949 giu. 25 261  
Collocazione: 29, sede: Palazzo S. Giacomo, archivio: Archivio Storico della Biblioteca civica Bertoliana, busta: 22

*Buoni per piccole forniture o lavori*

Volume cartaceo (mm 240x350x8).

Il volume raccoglie le matrici dei buoni per piccole forniture e lavori rilasciati dal Municipio di Vicenza.

<b>sottoserie: Gestione amministrativa</b>		262
19 unità archivistiche		

La sottoserie è costituita da registri e fascicoli contenuti in tre buste non originali. Alcuni fascicoli hanno titolazione originale.

Contiene documentazione relativa alle attività di gestione e funzionamento della biblioteca: ordini, registri, inventari, relazioni, schede di consultazione, controlli annuali, elenchi, promemoria sui prestiti e sugli acquisti.

**Stato attuale di conservazione:** leggibilità buona

**UNITÀ DI CONDIZIONAMENTO 23** 1853-1898

Busta a tre lacci in cartone

**Gestione amministrativa 1**

Contiene 9 fascicoli

- 1** 1853 apr. 16 - 1857 feb. 3 263  
 Collocazione: 1, sede: Palazzo S. Giacomo, archivio: Archivio Storico della Biblioteca civica Bertoliana, busta: 23  
*Ordini relativi a stampati*  
*Libri proibiti*  
 Fascicolo cartaceo (mm 380x240) di documenti 55.  
 Contiene istruzione ed ordini del Dicastero supremo di Polizia relativi ai libri censurati e proibiti durante il Regno lombardo-veneto. Gli stampati dal 1853 al 1854 sono in lingua tedesca.
- 2** 1871 – 1890 264  
 Collocazione: 2, sede: Palazzo S. Giacomo, archivio: Archivio Storico della Biblioteca civica Bertoliana, busta: 23  
*A. Associazione periodici ed altre opere meno quelle di Storia Patria*  
*Elenco periodici*  
 Volume cartaceo (mm 235x175x12).  
 Il volume raccoglie l'elenco dei periodici posseduti dalla biblioteca.
- 3** 1872 mar. 15 265  
 Collocazione: 3, sede: Palazzo S. Giacomo, archivio: Archivio Storico della Biblioteca civica Bertoliana, busta: 23  
*Inventario dei beni mobili di proprietà del Comune di Vicenza esistenti nella Biblioteca Comunale*  
*Elenco periodici*  
 Fascicolo cartaceo (mm 440x320) di fogli 8.  
 Contiene le schede dell'inventario del mobilio in uso in biblioteca Bertoliana. L'elenco è distinto a seconda delle sale di ubicazione e per ogni mobile sono indicati anche breve descrizione e valore.
- 4** 1872 – 1888 266  
 Collocazione: 4, sede: Palazzo S. Giacomo, archivio: Archivio Storico della Biblioteca civica Bertoliana, busta: 23  
*Registro del contratto con Sacchetto, poscia Usigli, per l'opera Galleria degli Uffizi*  
*Elenco periodici*  
 Fascicolo cartaceo (mm 370x250) di documenti 20.  
 Contiene il registro relativo alle operazioni di acquisto dell'opera "Galleria degli Uffizi" e la corrispondenza intercorsa tra il bibliotecario Andrea Capparozzo e il vicebibliotecario Vittorio Barichella con gli editori Antonio Sacchetto e Angelo Usigli di Firenze.
- 5** 1876 – 1888 267  
 Collocazione: 5, sede: Palazzo S. Giacomo, archivio: Archivio Storico della Biblioteca civica Bertoliana, busta: 23  
*Opere in continuazione regalate od acquistate collocate negli scaffali.*

*Registro per ricordare ai donatori la continuazione  
Elenco periodici*

Volume cartaceo (mm 225x160x10).

Contiene l'elenco delle opere periodiche donate o acquistate dalla Bertoliana.

**6** 1876 – 1890 268

Collocazione: 6, sede: Palazzo S. Giacomo, archivio: Archivio Storico della Biblioteca civica Bertoliana, busta: 23

*C. Pubblicazioni di Storia Patria in Italia  
Elenco periodici*

Volume cartaceo (mm 225x160x18).

Contiene l'elenco dei periodici riguardanti l'Italia e la storia nazionale conservati in Bertoliana. Tra le pagine è allegata la corrispondenza relativa all'acquisto o alla donazione delle opere.

**7** 1890 ago. 31 269

Collocazione: 7, sede: Palazzo S. Giacomo, archivio: Archivio Storico della Biblioteca civica Bertoliana, busta: 23

*Memoria*

Fascicolo cartaceo (mm 310x210) di foglio 1.

Contiene un foglio manoscritto di appunti e promemoria sulle incombenze del bibliotecario Domenico Bortolan.

**8** 1893 – 1894 270

Collocazione: 8, sede: Palazzo S. Giacomo, archivio: Archivio Storico della Biblioteca civica Bertoliana, busta: 23

*Libri a prestito. Documenti*

Fascicolo cartaceo (mm 325x240) di documenti 21.

Contiene la corrispondenza e documentazione relativa al prestito dei libri.

**9** 1896 – 1898 271

Collocazione: 9, sede: Palazzo S. Giacomo, archivio: Archivio Storico della Biblioteca civica Bertoliana, busta: 23

*Per il riposo festivo alla Biblioteca Bertoliana*

Fascicolo cartaceo (mm 325x230) di documenti 29.

Contiene corrispondenza e relazioni sulla questione delle chiusure della biblioteca in orari festivi.

**UNITÀ DI CONDIZIONAMENTO 24** 1908-[1940]

Busta a tre lacci in cartone

**Gestione amministrativa 2**

Contiene 4 fascicoli



**10** 1908 nov. - 1909 feb. 272  
Collocazione: 10, sede: Palazzo S. Giacomo, archivio: Archivio Storico della Biblioteca civica Bertoliana, busta: 24

**Trascrizione del catalogo della Bertoliana**

Fascicolo cartaceo (mm 210x150x40) di quaderni 15.

Contiene documentazione relativa all'operazione di trascrizione del catalogo della Bertoliana, compiuta tra il novembre 1908 e il marzo 1909.

Un quaderno riassume le uscite per il pagamento delle trascrizioni, nei restanti quattordici quaderni sono annotati con precisione e per ogni giorno di lavoro il numero di cartini catalografici consegnati per la trascrizione e restituiti. I quaderni hanno intitolazione che corrisponde ai nomi dei trascrittori.

**11** 1910 feb. 16 - 1912 gen. 24 273  
Collocazione: 11, sede: Palazzo S. Giacomo, archivio: Archivio Storico della Biblioteca civica Bertoliana, busta: 24

***Posizione Roi***

***Incremento raccolte***

Fascicolo cartaceo (mm 320x230) di documenti 9.

Contiene la corrispondenza relativa all'acquisto di opere da destinare alla biblioteca da parte del marchese Giuseppe Roi.

Persone rilevate:

*Roi, Giuseppe <1863-1926>*

**12** [Ante 1925] 274  
Collocazione: 12, sede: Palazzo S. Giacomo, archivio: Archivio Storico della Biblioteca civica Bertoliana, busta: 24

***Relazione della commissione d'Inchiesta sulle condizioni del Civico Museo***

Fascicolo cartaceo (mm 320x230) di copie 4.

Contiene 4 copie dello stampato "Relazione della commissione d'Inchiesta sulle condizioni del Civico Museo. Deliberazioni relative". Tra i commissari sottoscrittori compare il bibliotecario Domenico Bortolan.

**13** [Ca. 1920] - [Ca. 1940] 275  
Collocazione: 13, sede: Palazzo S. Giacomo, archivio: Archivio Storico della Biblioteca civica Bertoliana, busta: 24

***Doppioni della Biblioteca Bertoliana venduti in varie epoche***

Fascicolo cartaceo (mm 155x120x35) di mazzi 7.

Contiene le schede catalografiche dei volumi alienati dalla biblioteca e venduti durante gli anni '20 e '30 del Novecento.

**UNITÀ DI CONDIZIONAMENTO 25** 1932-1947

Busta a tre lacci in cartone

**Gestione amministrativa 3**

Contiene 6 fascicoli

**14** 1932 – 1933 276

Collocazione: 14, sede: Palazzo S. Giacomo, archivio: Archivio Storico della Biblioteca civica Bertoliana, busta: 25

**Schede di consultazione dei manoscritti**

Fascicolo cartaceo (mm 255x180x35) di schede 64.

Contiene le schede di consultazione dei manoscritti del 1932-33.

**15** 1933 – 1935 277

Collocazione: 15, sede: Palazzo S. Giacomo, archivio: Archivio Storico della Biblioteca civica Bertoliana, busta: 25

***Associazione Naz[ionale] Fascista della Scuola. Sezione bibliotecari***

Fascicolo cartaceo (mm 340x250) di fascicoli e carte sciolte 46.

Contiene documentazione relativa alla Sezione bibliotecari dell'Associazione Nazionale Fascista, tra cui: corrispondenza, censimento delle biblioteche della città e provincia di Vicenza nel 1934, elenco degli iscritti e schede di adesione.

**Organizzazioni rilevate:**

*Associazione Nazionale Fascista : Sezione bibliotecari <Vicenza>*

**16** 1933 ott. 8 - 1938 mag. 19 278

Collocazione: 16, sede: Palazzo S. Giacomo, archivio: Archivio Storico della Biblioteca civica Bertoliana, busta: 25

***Elenchi del mobilio***

Fascicolo cartaceo (mm 330x220x40) di schede 119.

Contiene le schede di inventario dei mobili di proprietà del Municipio di Vicenza in uso in biblioteca Bertoliana. L'elenco è distinto a seconda delle sale di ubicazione.

**17** 1935 - 1949 279

Collocazione: 17, sede: Palazzo S. Giacomo, archivio: Archivio Storico della Biblioteca civica Bertoliana, busta: 25

***Controllo annuale***

Fascicolo cartaceo (mm 400x270) di sottofascicoli 11.

Contiene relazioni, appunti ed elenchi relativi alle operazioni di controllo annuale delle sale dal 1935 al 1949. Si segnala l'assenza di documentazione relativa agli anni 1937, 1944, 1945, 1948.

**18** 1937 - 1940 280

Collocazione: 18, sede: Palazzo S. Giacomo, archivio: Archivio Storico della Biblioteca civica Bertoliana, busta: 25

***Promemoria per la legatura dei libri***

Quaderno cartaceo (mm 210x150x10).

Contiene l'elenco dei libri consegnati ai legatori.

**19** 1947 281

Collocazione: 19, sede: Palazzo S. Giacomo, archivio: Archivio Storico della Biblioteca civica Bertoliana, busta: 25

*Prestiti*

*Promemoria per prestiti interbibliotecari*

Quaderno cartaceo (mm 245x165x6).

Il quaderno è un registro scolastico "Cronaca della Scuola" del Comune di Vicenza, utilizzato dal bibliotecario Marco Antonio Dalla Pozza per vari appunti e promemoria, tra cui le operazioni di prestito interbibliotecario richiesti da alcuni utenti.

**UNITÀ DI CONDIZIONAMENTO 26** 1858-1949

Busta aperta in cartone

**Registri**

La busta contiene 5 fascicoli  
e 16 volumi sciolti

<b>sottoserie: Registri di protocollo</b>		282
3 unità archivistiche		

La sottoserie è costituita da volumi sciolti, alcuni dei quali etichettati.

Contiene i registri di protocollo dei documenti in entrata ed uscita.

**Stato attuale di conservazione:** leggibilità buona

**1** 1858 – 1885 283

Collocazione: 1, sede: Palazzo S. Giacomo, archivio: Archivio Storico della Biblioteca civica Bertoliana

*PROTOCOLLO*

*Registro di protocollo 1858-1885*

Volume cartaceo (mm 350x235x10).

Il volume è il registro di protocollo della corrispondenza in entrata ed in uscita della Bertoliana. Per ogni documento sono compilati: data, provenienza e argomento per i documenti esibiti e data, argomento ed osservazioni per i documenti evasi.

Non vi è corrispondenza tra il registro e la documentazione contenuta nella serie "Atti Ufficiali", nella quale non compaiono numeri di protocollo.

**2** 1885 – 1899 284

Collocazione: 2, sede: Palazzo S. Giacomo, archivio: Archivio Storico della Biblioteca civica Bertoliana

*Biblioteca comunale Bertoliana. Protocollo*

*Registro di protocollo 1885-1899*

Volume cartaceo (mm 350x235x10).

Registro di protocollo della corrispondenza in entrata ed in uscita della Bertoliana. Per ogni documento sono compilati: numero progressivo, provenienza, numero relativo, data, ufficio al quale è diretto, oggetto.

Non vi è corrispondenza tra il registro e la documentazione contenuta nella serie "Atti Ufficiali", nella quale non compaiono numeri di protocollo.

**3** 1910 – 1926 285

Collocazione: 3, sede: Palazzo S. Giacomo, archivio: Archivio Storico della Biblioteca civica Bertoliana

**Registro di protocollo 1910-1926**

Volume cartaceo (mm 350x235x10).

Il volume è il registro di protocollo della corrispondenza in entrata ed in uscita della Bertoliana. Per ogni documento sono compilati: numero progressivo, data, destinatario o mittente, oggetto.

Non vi è corrispondenza tra il registro e la documentazione contenuta nella serie "Atti Ufficiali", nella quale non compaiono numeri di protocollo.

<b>sottoserie: Registri di lettura</b>		286
9 unità archivistiche		

La sottoserie è costituita da volumi sciolti, alcuni dei quali etichettati, ed alcuni fascicoli contenuti in una busta coeva senza etichettatura originale.

Contiene i registri di lettura della biblioteca, in carte sciolte o rilegati.

**Stato attuale di conservazione:** leggibilità buona

- 1** 1885 nov. 28 - 1891 apr. 6 287  
Collocazione: 1, sede: Palazzo S. Giacomo, archivio: Archivio Storico della Biblioteca civica Bertoliana, busta: 26  
**Registri di lettura**  
Fascicolo cartaceo (mm 300x210x55) di carte sciolte 1825.  
Il fascicolo raccoglie in carte sciolte i moduli compilati dei registri di lettura riportanti per ogni giorno o turno di apertura della biblioteca: cognome e nome del lettore, professione, titolo dell'opera e firma del ricevente l'opera in restituzione.
- 2** 1891 – 1894 288  
Collocazione: 2, sede: Palazzo S. Giacomo, archivio: Archivio Storico della Biblioteca civica Bertoliana  
*Registro di lettura 1891-1894*  
Volume cartaceo (mm 420x300x40).  
Il volume è il registro di lettura riportante per ogni giorno o turno di apertura della biblioteca: cognome e nome del lettore, professione, titolo dell'opera e firma del ricevente l'opera in restituzione.
- 3** 1895 – 1896 289  
Collocazione: 3, sede: Palazzo S. Giacomo, archivio: Archivio Storico della Biblioteca civica Bertoliana  
*Registro di lettura 1895-1896*  
Volume cartaceo (mm 420x300x40).  
Il volume è il registro di lettura riportante per ogni giorno o turno di apertura della biblioteca: cognome e nome del lettore, professione, titolo dell'opera e firma del ricevente l'opera in restituzione.
- 4** 1897 – 1899 290  
Collocazione: 4, sede: Palazzo S. Giacomo, archivio: Archivio Storico della Biblioteca civica Bertoliana  
*Registro di lettura 1897-1899*  
Volume cartaceo (mm 420x300x40).  
Il volume è il registro di lettura riportante per ogni giorno o turno di apertura della biblioteca: cognome e nome del lettore, professione, titolo dell'opera e firma del ricevente l'opera in restituzione.
- 5** 1900 – 1901 291  
Collocazione: 5, sede: Palazzo S. Giacomo, archivio: Archivio Storico della Biblioteca civica Bertoliana  
*Registro di lettura 1900-1901*  
Volume cartaceo (mm 420x300x40).  
Il volume è il registro di lettura riportante per ogni giorno o turno di apertura della biblioteca: cognome e nome del lettore, professione, titolo dell'opera e firma del ricevente l'opera in restituzione.

**6** **1904** **292**  
Collocazione: 6, sede: Palazzo S. Giacomo, archivio: Archivio Storico della Biblioteca civica Bertoliana

*Registro di lettura 1904*

Volume cartaceo (mm 420x300x40).

Il volume è il registro di lettura riportante per ogni giorno o turno di apertura della biblioteca: cognome e nome del lettore, professione, titolo dell'opera e firma del ricevente l'opera in restituzione.

**7** **1907** **293**  
Collocazione: 7, sede: Palazzo S. Giacomo, archivio: Archivio Storico della Biblioteca civica Bertoliana

*Registro di lettura 1907*

Volume cartaceo (mm 420x300x40).

Il volume è il registro di lettura riportante per ogni giorno o turno di apertura della biblioteca: cognome e nome del lettore, professione, titolo dell'opera e firma del ricevente l'opera in restituzione.

**8** **1914** **294**  
Collocazione: 8, sede: Palazzo S. Giacomo, archivio: Archivio Storico della Biblioteca civica Bertoliana

*Prime Note. 1914*

*Registro dei prestiti*

Volume cartaceo (mm 460x380x10).

Il volume è il registro dei prestiti dell'anno 1914.

Ogni registrazione riporta: numero progressivo, nome e cognome, titolo dell'opera, segnatura, data.

**9** **1915** **295**  
Collocazione: 9, sede: Palazzo S. Giacomo, archivio: Archivio Storico della Biblioteca civica Bertoliana

*Prime Note. 1915*

*Registro dei prestiti*

Volume cartaceo (mm 460x380x10).

Il volume è il registro dei prestiti dell'anno 1915.

Ogni registrazione riporta: numero progressivo, nome e cognome, titolo dell'opera, segnatura, data.

<b>sottoserie: Registri dei prestiti</b>		296
		5 unità archivistiche

La sottoserie è costituita da volumi sciolti, alcuni dei quali etichettati, ed alcuni fascicoli contenuti in una busta coeva senza etichettatura originale.

Contiene i registri dei prestiti della biblioteca in carte sciolte o rilegati.

**Stato attuale di conservazione:** leggibilità buona

**1** 1884 - 1890 297

Collocazione: 1, sede: Palazzo S. Giacomo, archivio: Archivio Storico della Biblioteca civica Bertoliana, busta: 26

*Libri dati in lettura fuori dalla Biblioteca con autorizzazione munic[ipal]e*

*Registro dei libri dati in prestito*

Fascicolo cartaceo (mm 320x220).

Il fascicolo è un registro dei prestiti concessi per la lettura fuori sede delle opere della biblioteca.

Il registro raccoglie schede nominali aggiornate in occasione di ogni prestito con data e titolo dell'opera e restituzione. Tra gli utenti più prestigiosi della biblioteca si segnalano: Fedele Lampertico, tra i più attivi, Giacomo Zanella, Almerico da Schio, Vittorio Barichella, Domenico Bortolan, Sebastiano Rumor e Paolo Lioy.

Persone rilevate:

*Lampertico, Fedele <1833-1906>*

*Zanella, Giacomo <1820-1888>*

*Da Schio, Almerico <1836-1930>*

*Barichella, Vittorio <1830-1911>*

*Bortolan, Domenico <1850-1928>*

*Rumor, Sebastiano <1862-1929>*

*Lioy, Paolo <1834-1911>*

**2** 1921 – 1929 298

Collocazione: 2, sede: Palazzo S. Giacomo, archivio: Archivio Storico della Biblioteca civica Bertoliana

*Registro dei libri dati in prestito*

Volume cartaceo (mm 560x260x30).

Il volume è il registro dei prestiti dal 29 agosto 1921 al 27 marzo 1929.

Ogni registrazione riporta: numero progressivo, nome cognome e domicilio del richiedente, titolo e collocazione dell'opera, data del prestito e data della restituzione.

**3** 1942 – 1946 299

Collocazione: 3, sede: Palazzo S. Giacomo, archivio: Archivio Storico della Biblioteca civica Bertoliana

*Registro delle mallevadorie*

Volume cartaceo (mm 560x260x30).

Il volume è il registro delle mallevadorie dal 29 agosto 1921 al 14 giugno 1926

Ogni registrazione riporta: numero progressivo, data, nome cognome e domicilio del mallevadore, nome cognome e domicilio del garantito, titolo e collocazione dell'opera, data della scadenza e data della restituzione.

**4** 1929 – 1933 300

Collocazione: 4, sede: Palazzo S. Giacomo, archivio: Archivio Storico della Biblioteca civica Bertoliana

*Registro dei libri dati in prestito*

Volume cartaceo (mm 560x260x30).

Il volume è il registro dei prestiti dal 1929 al 1933.

Ogni registrazione riporta: numero progressivo, nome cognome e domicilio del richiedente, titolo e collocazione dell'opera, data del prestito e data della restituzione.

**5** 1942 – 1946 301

Collocazione: 5, sede: Palazzo S. Giacomo, archivio: Archivio Storico della Biblioteca civica Bertoliana

*1942-1946*

*Registro dei prestiti*

Volume cartaceo (mm 520x220x25).

Il volume è il registro dei prestiti dal 1942 al 1946.

Ogni registrazione riporta: numero progressivo, nome e cognome, titolo dell'opera, segnatura, data.

<b>sottoserie: Registri vari</b>		302
4 unità archivistiche		

La sottoserie è costituita da volumi sciolti, alcuni dei quali etichettati, ed alcuni fascicoli contenuti in una busta coeva senza etichettatura originale.

Contiene registri vari relativi alle attività della biblioteca.

**Stato attuale di conservazione:** leggibilità buona

**1** 1896 gen. 1 - 1898 mag. 13 303

Collocazione: 1, sede: Palazzo S. Giacomo, archivio: Archivio Storico della Biblioteca civica Bertoliana, busta: 26

*Desideri*



Volume cartaceo (mm 250x150x10) di pagine compilate 16.

Il volume ha una coperta rigida con intitolazione e nota a stampa: "Desideri. Ogni lettore potrà scrivere in questo libro il titolo delle opere che desidera vengano proposte alla Deputazione per l'acquisto" e le firme autografe di quattro deputati tra cui Paolo Lioy e Antonio Fogazzaro.

All'interno le prime 16 pagine sono compilate e riportano vari suggerimenti d'acquisto alla biblioteca, datati e sottoscritti dagli utenti.

**2** 1896 gen. 1 - 1906 lug. 28 304

Collocazione: 2, sede: Palazzo S. Giacomo, archivio: Archivio Storico della Biblioteca civica Bertoliana, busta: 26

### *Reclami*

Volume cartaceo (mm 250x150x10) di pagine compilate 13.

Il volume ha una coperta rigida con intitolazione e nota a stampa: "Reclami. Si prega che detti reclami ed osservazioni siano firmati" e le firme autografe di quattro deputati tra cui Paolo Lioy e Antonio Fogazzaro.

All'interno le prime 13 pagine sono compilate e riportano reclami vari alla biblioteca e al personale, datati e firmati dagli utenti.

**3** 1898 lug. 1 - 1908 feb. 17 305

Collocazione: 3, sede: Palazzo S. Giacomo, archivio: Archivio Storico della Biblioteca civica Bertoliana, busta: 26

### *Desideri*

Volume cartaceo (mm 250x150x10) di pagine compilate 41.

Il volume ha una coperta rigida con intitolazione e nota a stampa: "Desideri. Ogni lettore potrà scrivere in questo libro il titolo delle opere che desidera vengano proposte alla Deputazione per l'acquisto. N.B. La Deputazione per la Biblioteca segue in via generale le seguenti norme: non acquista volumi molto diffusi e per il poco costo accessibili a chiunque, né traduzioni di semplice uso scolastico".

All'interno le prime 41 pagine sono compilate e riportano vari suggerimenti d'acquisto alla biblioteca, datati e sottoscritti dagli utenti.

**4** 1947 - 1952 306

Collocazione: 4, sede: Palazzo S. Giacomo, archivio: Archivio Storico della Biblioteca civica Bertoliana

### *Registro delle richieste dal 2 Gennaio 1947*

Volume cartaceo (mm 205x150).

Il volume è il registro per il conteggio delle richieste inoltrate dal 1947 al 1952. Per ogni giorno di apertura sono registrati il numero di richieste del mattino e del pomeriggio e il totale ed annotate eventuali osservazioni.



*Esposizione manoscritti, libri miniati, rari e curiosi della Biblioteca Bertoliana*

*Resoconto*

Quaderno cartaceo (mm 360x255x10).

Il quaderno raccoglie il resoconto giornaliero relativo all'esposizione realizzata dal 29 agosto al 27 settembre 1921.

**4** 1925 – 1930 311

Collocazione: 4, sede: Palazzo S. Giacomo, archivio: Archivio Storico della Biblioteca civica Bertoliana, busta: 27

*Archivio Notarile*

Fascicolo cartaceo (mm 330x240x10) di documenti 16.

Contiene documentazione e relazioni relativi lo stato degli archivi comunali e storici conservati in Bertoliana e della documentazione che dal 1806 costituì l'Archivio Notarile Generale, per promuoverne la ricongiunzione nell'archivio storico comunale conservato in biblioteca.

**5** Post 1937 312

Collocazione: 5, sede: Palazzo S. Giacomo, archivio: Archivio Storico della Biblioteca civica Bertoliana, busta: 27

*Guerra 1914-1918*

**Bibliografia**

Quaderno cartaceo (mm 200x150x14).

Il quaderno contiene una bibliografia sulla Prima Guerra Mondiale ordinata per autore.

<b>serie: Affari diversi</b>		313
------------------------------	--	-----

La serie è costituita da fascicoli contenuti in buste, in parte coeve ma senza etichetta originale e da registri sciolti.

La serie è organizzata in tre sottoserie contraddistinte da fatti e vicende importanti per la storia della biblioteca: "*Carlo Valdagni*" con documenti, atti e corrispondenza relativi ad una vicenda di furti e ammanchi da parte di un custode della biblioteca (1852-1873); "*Trasferimento della Bertoliana alla sede di via Riale*" (1911) con documenti e corrispondenza relativi al trasloco della biblioteca dalla sede originaria di Palazzo del Monte di Pietà all'attuale sede di Palazzo San Giacomo; "*Sfollamenti da incursione aerea*" con documenti, inventari e corrispondenza relativi alle misure di tutela delle raccolte librerie e documentali antiche durante i bombardamenti della Prima e Seconda Guerra Mondiale.

La sottoserie "*Miscellanea*" raccoglie i fascicoli non riconducibili alle serie già individuate e spesso pervenuti e conservati in archivio in quanto relativi ad affari che hanno coinvolto i bibliotecari Bortolan e Dalla Pozza.

<b>sottoserie: Furto di materiale antico perpetuato dal custode</b>		314
<b><i>Carlo Valdagni</i></b>		
1 unità archivistica		

La sottoserie è costituita da fascicoli contenuti in una busta originale con etichetta "Archivio della Biblioteca" e intitolazione manoscritta "Carlo Valdagni". Alcuni fascicoli hanno titolazione originale.

Contiene la documentazione relativa alla vicenda del furto perpetuato dal custode della biblioteca Bertoliana Carlo Valdagni nella seconda metà del XIX secolo.

**Stato attuale di conservazione:** leggibilità buona

**UNITÀ DI CONDIZIONAMENTO 28**                      1852-1873

Scatola di cartone con gancio metallico

***Carlo Valdagni***

Contiene 1 fascicolo

Collocazione: 1, sede: Palazzo S. Giacomo, archivio: Archivio Storico della Biblioteca civica Bertoliana, busta: 28

***Carlo Valdagni***

Fascicolo cartaceo (mm 350x245) di sottofascicoli 5.

Contiene la documentazione relativa al furto di documenti, libri ed oggetti antichi conservati in Bertoliana da parte del custode Carlo Valdagni.

La vicenda si svolge durante la direzione di Andrea Capparozzo tra il 1852 e il 1873: a seguito della denuncia della scomparsa di materiale antico, si scopre che lo stesso fu rivenduto dal Valdagni e si procede con la sospensione e il licenziamento del custode.

I documenti sono verbali di processi, denunce ed elenchi di materiale, e sono raccolti in 4 sottofascicoli titolati: "*Furto dell'ex custode Carlo Valdagni*"; "*Mancanze rassegnate al tribunale*"; "*Altre mancanze nella Biblioteca*"; "*Nozioni sopra i corali*". Il quinto sottofascicolo, non titolato, raccoglie corrispondenza relativa alla vicenda e dichiarazioni che attestano i numerosi debiti di Valdagni nei confronti di varie persone.

Persone rilevate:

*Valdagni, Carlo <fl. 1860>*

<b><i>sottoserie: Trasferimento della Bertoliana alla sede di via Riale</i></b>	1907-1912	316
5 unità archivistiche		

La sottoserie è costituita da fascicoli contenuti in una busta non originale. Alcuni fascicoli hanno titolazione originale.

Il 23 gennaio 1910 è inaugurata la nuova sede della biblioteca Bertoliana in contrà Riale 5, nell'edificio dell'ex convento dei Santi Filippo e Giacomo. I lavori erano cominciati il 28 settembre 1908, e furono impegnati due anni e mezzo per la predisposizione delle sale e il trasloco delle collezioni dalla sede originaria al palazzo del Monte di Pietà.

La serie contiene la documentazione relativa al trasporto del patrimonio bibliografico ed archivistico, tra cui carteggi, atti, documenti, inventari, diari, relazioni, resoconti di spesa e piante della vecchia e nuova sede.

**Stato attuale di conservazione:** leggibilità buona

**UNITÀ DI CONDIZIONAMENTO 29**

1907-1912

Busta a tre lacci in cartone

***Trasferimento della Bertoliana alla sede di via Riale***

Contiene 5 fascicoli

- 1** 317  
 Collocazione: 1, sede: Palazzo S. Giacomo, archivio: Archivio Storico della Biblioteca civica Bertoliana, busta: 29  
*Biblioteca com[una]le Bertoliana. Piante d[ella] nuova sede*  
 Fascicolo cartaceo (mm 370x250) di disegni 2.  
 Contiene due piante in scala 1:00 dei piani primo e secondo dell'ex convento dei Santi Filippo e Giacomo, nuova sede della Bertoliana dal 1910.  
Luoghi rilevati:  
 Vicenza. Palazzo San Giacomo
- 2** 318  
 1907 mar. 6 - 1910 gen. 31  
 Collocazione: 2, sede: Palazzo S. Giacomo, archivio: Archivio Storico della Biblioteca civica Bertoliana, busta: 29  
*Trasporto della Biblioteca. Atti e documenti*  
 Fascicolo cartaceo (mm 320x225) di documenti 40.  
 Contiene la corrispondenza, i resoconti, i documenti, le specifiche di spesa relativi al trasporto della biblioteca Bertoliana dalla sede originaria a palazzo del Monte di Pietà alla nuova sede nell'edificio dell'ex convento dei Santi Filippo e Giacomo, dove i lavori per il trasloco cominciarono il 28 settembre 1908.  
 Tra le lettere anche alcune risposte agli inviti per l'inaugurazione, tra cui un sonetto inedito dedicato a Mons. Domenico Bortolan, direttore della biblioteca, da Giovanni Longo.  
 L'ultimo documento è una pianta della sede del palazzo del Monte di Pietà.
- 3** 319  
 1912 feb. 15 - 1912 apr. 2  
 Collocazione: 3, sede: Palazzo S. Giacomo, archivio: Archivio Storico della Biblioteca civica Bertoliana, busta: 29  
*Inventario del mobilio della Biblioteca*  
 Fascicolo cartaceo (mm 370x250) di documenti 3.  
 Contiene le richieste da parte dell'Ufficio Economato del Municipio di Vicenza di trasmissione di un inventario del mobilio della biblioteca.
- 4** 320  
 1904 gen. 16 - 1909 dic. 22  
 Collocazione: 4, sede: Palazzo S. Giacomo, archivio: Archivio Storico della Biblioteca civica Bertoliana, busta: 29  
*Resoconti di spesa e carteggi*  
 Fascicolo cartaceo (mm 320x225) di documenti 32.  
 Contiene corrispondenza varia, resoconti di spesa e preventivi relativi al trasloco della biblioteca Bertoliana alla nuova sede nell'edificio dell'ex convento dei Santi Filippo e Giacomo.
- 5** 321  
 1908 nov. 14 - 1910 feb. 21  
 Collocazione: 5, sede: Palazzo S. Giacomo, archivio: Archivio Storico della Biblioteca civica Bertoliana, busta: 29  
*Diario del trasporto della Biblioteca Bertoliana alla nuova sede nell'ex Convento di S. Giacomo*  
 Volume rilegato (mm 310x220x10).



Fascicolo cartaceo (mm 400x270) di sottofascicoli 4.

Contiene la documentazione relativa alle operazioni di tutela del patrimonio bibliografico della biblioteca e il trasloco del materiale prezioso durante le offese belliche della Prima Guerra Mondiale, tra cui: corrispondenza, inventari ed elenchi delle casse di opere preziose e dell'archivio Torre, degli incunaboli e delle opere manoscritte e miniate.

**2** 1936 dic. 15 - 1940 nov. 20 324

Collocazione: 2, sede: Palazzo S. Giacomo, archivio: Archivio Storico della Biblioteca civica Bertoliana, busta: 30

*Sottrazione materiale prezioso all'offesa aerea*

Fascicolo cartaceo (mm 400x270) di sottofascicoli 9.

Contiene la documentazione relativa alle operazioni di tutela del patrimonio bibliografico ed archivistico della biblioteca durante le offese belliche della Seconda Guerra Mondiale, tra cui: corrispondenza, inventari dei materiali preziosi (incunaboli ed incunaboli vicentini, manoscritti del fondo generale, manoscritti del fondo Gonzati, archivio storico comunale) ed elenchi delle casse.

**3** 1940-1945 325

Collocazione: 3, sede: Palazzo S. Giacomo, archivio: Archivio Storico della Biblioteca civica Bertoliana, busta: 30

*Biblioteca. Sfollamento*

Fascicolo cartaceo (mm 400x270) di sottofascicoli 7.

Contiene inventari dattiloscritti del patrimonio, redatti prima dello sfollamento per la II Guerra Mondiale raccolti nei sottofascicoli:

"*Inventari e giornali*",

"*Rari fondo generale*",

"*Casse*";

"*Inventari manoscritti*",

"*Rari fondo Gonzati*",

"*Libreria Gonzati*",

"*Raccolta araldica Righetti*".

Leggibilità buona.

<b>sottoserie: Miscellanea</b>	1810-1946	326
6 unità archivistiche		

La sottoserie è costituita da fascicoli contenuti in una busta coeva senza etichettatura.





4

1930 sett. 17 - 1932 feb. 17

330

Collocazione: 4, sede: Palazzo S. Giacomo, archivio: Archivio Storico della Biblioteca civica Bertoliana, busta: 31

*Onoranze ad Antonio Fogazzaro e tutela della Montanina*

Fascicolo cartaceo (mm 310x260) di documenti 6.

Contiene corrispondenza relativa al Comitato delle onoranze ad Antonio Fogazzaro e il fascicolo "*Tutela del patrimonio paesistico, artistico, morale della "Montanina" di A. Fogazzaro*", relativo alla villa La Montanina costruita come residenza privata su progetto voluto da Antonio Fogazzaro a Velo d'Astico, distrutta dai bombardamenti della Prima guerra mondiale e annoverata fra i monumenti nazionali.

Persone rilevate:

*Fogazzaro, Antonio <1842-1911>*

Luoghi rilevati:

*Velo d'Astico. Villa Montanina*

5

1944 mar. 2 - 1946 feb. 9

331

Collocazione: 5, sede: Palazzo S. Giacomo, archivio: Archivio Storico della Biblioteca civica Bertoliana, busta: 31

*Inventari patrimonio C[omunità] I[sraelitica] di Firenze*

Fascicolo cartaceo (mm 310x260) di fascicoli e carte sciolte 7.

Contiene inventari e corrispondenza relativi al patrimonio artistico raccolto presso l'ex sede delle SS italiane presso la villa Cabianca a Longa di Schiavon. Il patrimonio è riconducibile ad oggetti di proprietà della Comunità Israelitica di Firenze e dell'avvocato fiorentino Giorgio Padoa, contenuti in 14 casse prelevate dalla truppe nazi-fasciste e consegnate alla Soprintendenza presso il Museo d'arte Antica e Moderna di Firenze, e poi trasportate in altra destinazione. Tra i commissari riuniti per la redazione dell'inventario presso la biblioteca del Seminario Vescovile di Vicenza compare Marco Antonio Dalla Pozza, bibliotecario della Bertoliana.

Luoghi rilevati:

*Schiavon. Villa Cabianca*

6

sec. 1900 prima metà

332

Collocazione: 6, sede: Palazzo S. Giacomo, archivio: Archivio Storico della Biblioteca civica Bertoliana, busta: 31

*Senza data*

*Corrispondenza varia*

Fascicolo cartaceo (mm 310x260) di documenti 42.

Contiene corrispondenza varia inviata o scritta da Marco Antonio Dalla Pozza, bibliotecario della Bertoliana dal 1929 al 1964.



**PARTE III**  
**INDICE**

## Indice delle persone, famiglie, luoghi, enti ed organizzazioni

L'indice dell'*Archivio Storico della Biblioteca Bertoliana* è stato redatto inserendo le seguenti tipologie di voci d'indice:

- i nomi di persona e famiglia in carattere “tondo”;
- i nomi dei luoghi in carattere “*corsivo*”;
- i nomi di enti ed organizzazioni in carattere “**grassetto**”.

Le voci d'indice rinviano al numero progressivo attribuito alle singole unità archivistiche.

### **A**

Aldighieri, Umberto <fl. 1880>  
103

Alpe, Vittorio <1859-1938>  
119

Anguissola, Francesco <fl. 1810>  
146

**Asilo di mendicITÀ Salvi <Vicenza>**  
99

**Associazione Nazionale Fascista: Sezione bibliotecari <Vicenza>**  
277

## **B**

Bacco, Giuseppe <1821-1877>  
130

Bailo, Luigi <1835-1932>  
94

Barbaran, Giulio Cesare <fl. 1813>  
14, 146

Barichella, Vittorio <1830-1911>  
56, 288

Belli, Valerio <1468-1546>  
71

Bonaparte, Carlo Luigi Napoleone <1808-1873>  
58

Bortolan, Domenico <1850-1928>  
79, 119, 145, 152, 153, 154, 155, 156, 158, 288

*Brescia. Monastero delle Salesiane*  
18

Brunialti, Attilio <1849-1920>  
110

## **C**

Calderari, Ottone <1730-1803>  
43

Capparozzo

- Andrea <1816-1884>  
145, 147, 148, 149, 150, 151, 152

- Giuseppe <1802-1848>  
87

Carcano, Ludovico <fl. 1825>  
146

Caregaro Negrin, Antonio <1821-1898>  
59, 89, 95

Castegnaro, Federico <1819-1903>  
92

Cimoso

- A.V. <fl. 1907; figlio di Guido>  
96, 97

- Domenico <1780-1850>  
96, 97

- Guido <1804-1878>  
96, 97

**Collegio Reale delle fanciulle <Milano>**  
8

## **D**

D'Albert de Luynes, Charles Honoré Emmanuel <1846-1870>  
58

Da Porto

- Alessandro <1876-1950>  
121

- Luigi <1881-1953>  
121

Da Schio

- Almerico <1836-1930>  
288

- Giovanni <1789-1868>  
135

Dalla Pozza, Antonio Marco <1900-1967>  
121

Danioni, Luigi <1826-1908>  
86, 88

## **F**

Fogazzaro, Antonio <1842-1911>  
321

## **G**

Gerolin, Antonio <fl. 1860>  
61

Gualdo Priorato  
123

## **L**

Lampertico

- Domenico Luigi <1774-1851>  
26

- Fedele <1833-1906>  
95, 288

- Fedele Gaetano <1769-1837>  
26

Lioy, Paolo <1834-1911>  
124, 288

Loster, Giovanni <fl. 1892>  
81

## **M**

Magrini, Antonio <1805-1872>  
60, 71

Malacarne, Bartolomeo <1782-1842>  
43

Marasca, Pietro <1808-1869>  
80



Marsh, George Perkins <1801-1882>  
58

**Ministero dell'Educazione nazionale**  
193

Mocenigo, Giovanni Alvisè <1822-1893>  
99

Molon, Francesco <1821-1885>  
85

## **O**

Ongania, Federico <1842-1911; editore>  
74

Orgian, Lucrezia <m. 1908>  
99

## **P**

Pasini, Eleonoro <1836-1918>  
108, 109

Pazienti, Umberto <fl. 1895>  
84

Podestà, Gaetano <fl. 1835; poeta>  
45

## **R**

Riva, Giuseppe <1791-1872>  
42

Roi, Giuseppe <1863-1926>  
264

Rumor, Sebastiano <1862-1929>  
118, 119, 288

## S

Savi, Ignazio <1775-1857>  
14, 45, 145, 146

*Schiavon (VI). Villa Cabianca*  
331

Segato, Gaetano <m. 1940>  
200

Serbelloni, Gabriele <m. 1841>  
40

**Soprintendenza bibliografica <Venezia>**  
194

Stecchini, Jacopo <1749-1833>  
74

## T

Thiene, Domenico <1767-1844>  
34

Toniato, Luigi <1834-1917>  
85, 86, 87

Tornieri, Enrico <fl. 1880>  
86

Trissino dal Vello d'Oro

- famiglia  
108
- Gabriella <1873-1954>  
108

## V

Valdagni, Carlo <fl. 1860>  
306

Valle, Emilio <1812-1905>  
94

Valmarana, Andrea <m.1861>  
146

Vicentini, Isidoro <fl. 1905>  
95, 99

*Velo d'Astico (VI). Villa Montanina*  
330

#### *Vicenza*

- *Chiesa di San Felice*  
13
- *Chiesa di Santa Corona*  
6
- *Contrà del Monte*  
329
- *Municipio*  
192
- *Museo del Risorgimento*  
126, 187, 202
- *Palazzo Loschi Zileri Dal Verme*  
63
- *Palazzo San Giacomo*  
317

## **Z**

Zanella, Giacomo <1820-1888>  
288

Zardo, Giuseppe  
114

Zileri dal Verme degli Obbizi, Camillo <1830-1896>  
63



## **APPENDICE**

## 1. STRUTTURA DELLE AMMINISTRAZIONI ED ELENCO DEI PRESIDENTI ED AMMINISTRATORI DALLE ORIGINI AD OGGI

Il primo regolamento della biblioteca, datato 1711, prevedeva la nomina di tre presidenti. La carica cessò di esistere nel 1809 e i presidenti furono sostituiti dal Podestà, in base ai Regolamenti nazionali relativi alla pubblica istruzione.

A partire dal 1855 il nuovo regolamento della biblioteca affidò la presidenza della Bertoliana alla Commissione delle Cose Patrie<sup>162</sup>. Il 18 gennaio 1859 si stabilì di proporre una *Deputazione alla Biblioteca*<sup>163</sup>.

Nel 1940 la Deputazione fu trasformata in *Commissione consultiva per la Biblioteca comunale Bertoliana*, con poteri di presidenza riservati al Podestà e rappresentanti dell'Amministrazione Provinciale<sup>164</sup>.

Tra il 1948 e il 1949 fu istituito il *Consorzio per la Gestione della Biblioteca* composto dal Comune di Vicenza e dall'Amministrazione Provinciale, con proprio Consiglio di Amministrazione composto da un presidente, tre rappresentanti comunali e tre rappresentanti provinciali.

A seguito della promulgazione della L.142/1990<sup>165</sup> il Consorzio fu soppresso con provvedimento del Consiglio comunale n. 106 del 16 novembre 1992, effettivo dal 1° gennaio 1993<sup>166</sup>. Con il provvedimento n. 143 del 13 dicembre 1993, il Consiglio Comunale approvò la costituzione dell'*Istituzione pubblica culturale Biblioteca civica Bertoliana*. Il 27 ottobre 1994, il provvedimento di nomina del Consiglio di

162 MERLO, *Presidenti e amministratori della Bertoliana dalle origini ad oggi*, p. 190

163 *Ivi*, p. 191

164 *Ivi*, p. 197

165 Legge 8 giugno 1990, n. 142, *Ordinamento delle autonomie locali*

166 MERLO, *Presidenti e amministratori della Bertoliana dalle origini ad oggi*, p. 202

Amministrazione divenne esecutivo, rendendo operante l'Istituzione<sup>167</sup>, quale ente strumentale del Comune di Vicenza per la gestione del patrimonio bibliografico ed archivistico e dei servizi bibliotecari. L'Istituzione è un organo politico, privo di personalità giuridica, con autonomia di gestione. Non ha personale proprio ma può deliberare attraverso il Consiglio di Amministrazione, costituito dal presidente e quattro consiglieri, gli atti fondamentali di gestione e il programma annuale della biblioteca.

### **1.1 Nomine a presidenti 1703-1809<sup>168</sup>**

*1703, 14 settembre:* Scipione Repeta e Pietro Conti

*1711, 20 settembre:* Lodovico Thiene, Gaetano Chiericati, Enrico Bissari

*1712, 21 agosto:* Lodovico Pojana, Luigi Porto-Barbaran, Manfredo Repeta

*1714, 23 settembre:* Lodovico Capra

*1716:* Giulio Volpe, Ercole Fortezza, Giovanni Ettore Velo

*1717, 18 aprile:* Paltiniero Pojana

*1718:* Muzio Monza, Luigi Porto-Barbaran

*1719, 18 giugno:* Manfredo Repeta

*1720, 18 agosto:* Giovanni Ettore Velo

*1721:* Conte Capra, Giulio Volpe

*1722, 30 agosto:* Enrico Bissari

*1724, 17 settembre:* Luigi Porto-Barbaran, Lodovico Thiene

*1725, 19 agosto:* Alessandro Ghellini

---

<sup>167</sup> *Ibidem*

<sup>168</sup> *Ivi*, pp. 183-190

1727: Alessandro Negi, Giulio Volpe  
1730: Giovanni Leone Montanari, Mario Capra-Pigafetta  
1733: Muzio Monza, Enrico Bissari  
1734, 22 agosto: Giulio Saraceno  
1736, 23 settembre: Luigi Porto-Barbaran  
1737: Angelo Scroffa, Mandredo Repeta  
1739, 27 settembre: Ottavio Monza-Cavalcabò  
1740: Giulio Volpe-Borsello, Giacomo Fabio Thiene  
1742, 23 settembre: Antonio Repeta  
1743: Enrico Bissari, Giulio Volpe-Borsello  
1745, 19 settembre: Angelo Scroffa  
1746: Nicolò Loschi, Giovanni Leone Montanari  
1748, 22 settembre: Muzio Monza-Cavalcabò  
1749: Manfredo Repeta, Enrico Bissari  
1751, 26 settembre: Giacomo Fabio Thiene  
1752: Fabio Arnaldi, Giulio Volpe-Borsello  
1754, 22 settembre: Giovanni Leone Montanari  
1755: Alessandro Piovene, Angelo Scroffa  
1757, 11 settembre: Marcantonio Bissari  
1758, 27 agosto: Antonio Repeta  
1760, 28 settembre: Pietro Conti  
1761: Girolamo Giovanni Battista Velo, Antonio Pagello  
1763, 18 settembre: Antonio Repeta  
1764, 30 dicembre: Lodovico Barbieri



1766, 21 settembre: Pietro Conti

1767, 27 settembre: Francesco Porto, Girolamo Giovanni Battista Velo

1769, 24 settembre: Marcantonio Bissari

1770, 16 settembre: Giovanni Battista Fracanzan

1772, 27 settembre: Antonio Maria Porto

1773: Antonio Pagello, Andrea Arnaldi

1775, 1 ottobre: Alessandro Trissino

1776, 22 settembre: Nicolò Bissari

1777, 22 marzo: Pietro Conti

1778, 20 settembre: Nicola Fracanzan

1780, 19 marzo: Parmenione Piovene

1781, 23 settembre: Alfonso Capra

1782, 22 settembre: Arnaldo I Arnaldi Tornieri

1783: Marcantonio Trissino, Nicolò Bissari

1785, 21 agosto: Alessandro Piovene

1786: Antonio Maria Porto, Galeazzo Calderari

1788, 28 settembre: Arnaldo I Arnaldi Tornieri

1789: Andrea Balzi Salvioni, Ottavio Monza

1791, 25 settembre: Arnaldo II Giacomo Tornieri

1792, 16 settembre: Nicolò Bissari

1793, 29 settembre: Galeazzo Calderari

1794, 28 settembre: Arnaldo I Arnaldi Tornieri

1795, 27 settembre: Francesco Sangiovanni

1796, 25 settembre: Andrea Balzi Salvioni

*1799, 23 agosto: Lodovico Cordellina*

*1800, 17 agosto: Andrea Balzi Salvioni*

*1802: Ottavio Monza, Girolamo Thiene*

*1803, 6 ottobre: Nicola Fracanzian*

*1804: Arnaldo I Arnaldi Tornieri*

## **1.2 Nomine a consiglieri e presidenti della Deputazione 1859-1940<sup>169</sup>**

*1859, 18 gennaio: Lodovico Gonzati, Antonio Pazienti, Giuseppe Todeschini, Francesco  
Secondo Beggiano*

*1859, 20 dicembre: Giovanni Battista Cita*

*1866, 25 marzo: Fedele Lampertico*

*1870, 9 aprile: Antonio Pazienti*

*1873, 23 gennaio: Lodovico Gonzati, presidente*

*1876, 22 settembre: Bartolomeo Bressan*

*1877, 10 febbraio: Antonio Pazienti, presidente*

*1877, 20 dicembre: Bernardo Morsolin*

*1883, 15 maggio: Antonio Fogazzaro*

*1883, 25 giugno: Paolo Lioy*

*1890, 19 luglio: Giuseppe Fabris*

*1897, 22 febbraio: Giuseppe Fontana, Lorenzo Salin, Alessandro Zileri*

*1898, 26 febbraio: Antonio Fogazzaro, Paolo Lioy*

*1901, 6 dicembre: Giuseppe Fontana, Alessandro Zileri*

---

<sup>169</sup> *Ivi*, pp. 191-196

*1902, 28 novembre:* Antonio Fogazzaro, Paolo Lioy

*1911, 26 aprile:* Vittorio Trettenero, Giuseppe Fabris

*1911, 30 novembre:* Luigi Cavalli, Giuseppe Fabris, Giovanni Ghirardini, Vittorio Trettenero

*1914, 16 settembre:* Attilio Bortolotto, Umberto Capitano, Luigi Cavalli, Giuseppe Fabris

*1918, 8 giugno:* Marino Breganze

*1919, 20 marzo:* Luigi Cavalli, Attilio Bortolotto, Umberto Capitano, Marino Breganze

*1919, 29 aprile:* Antonio Breganze

*1920, 30 aprile:* Cesare Andreani

*1921, 28 febbraio:* Luigi Cavalli, Umberto Capitano, Alberto de Stefani, Maria Ferrari

*1921, 20 dicembre:* Giovanni Maniago

*1922, 30 maggio:* Luigi Cavalli

*1922, 12 luglio:* Antonio Dabalà

*1923, 23 agosto:* Umberto Capitano, Vasco Giaretta, Giovanni Maniago, Antonio Dabalà

*1923, 3 dicembre:* Antonio Dabalà, presidente

*1927, 27 febbraio:* G. Ghirardini, Gianni Prosperini, Giulio Tozzi, Ugo Zannoni

*1927, 11 maggio:* Gianni Prosperini, presidente

*1932, 2 marzo:* Giulio Tozzi, presidente

*1932, 16 marzo:* Giovanni Ghirardini, Domenico Maderni, Gianni Prosperini, Giulio Tozzi

*1932, 12 novembre:* Gianni Prosperini, presidente

### **1.3 Nomine a consiglieri della Commissione consultiva della Bertoliana 1940-1948<sup>170</sup>**

*1940, 17 ottobre:* Sebastiano Stocchiero, Francesco Meneghello, Nino Cunico, Leone Concato, Francesco Del Pozzo, Nicolini, Piovene

*1946, 18 ottobre:* G. Cappelletti presidente, Libero Giuriolo, G. Stocchiero

### **1.4 Nomine a presidente e consiglieri del Consiglio di Amministrazione del Consorzio di Gestione della Bertoliana 1948-1992<sup>171</sup>**

*1948, 14 maggio:* Giovanni Battista Giorgi, Renato Treu, Francesco Dal Pozzo

*1948, 18 maggio:* Romolo Todescato, Andrea Volpato, Carlo Rampazzi

*1948, 22 dicembre:* Amedeo Umbriano, presidente

*1952, 30 ottobre:* Guglielmo Cappelletti, presidente

*1952, 30 ottobre:* Rino Bigarella, Federico Mistrorigo, Leo Salviati, Giuseppe Gaffin, Romolo Todescato, Andrea Volpato

*1956, 24 dicembre:* Guglielmo Cappelletti, presidente

*1956, 24 dicembre:* Augusto Serafini, Romolo Todescato, Renato Treu, Carlo Toniolo, Sante Verlatto, Francesco Giroto

*1961, 27 aprile:* Guglielmo Cappelletti, presidente

*1961, 27 aprile:* Umberto Bettini, Carlo Carli, Mario Michelin, Augusto Serafini, Romolo Todescato, Giovanni Mantese

*1965, 16 ottobre:* Guglielmo Cappelletti, presidente

*1965, 16 ottobre:* Luigi Mozzi, Carlo Carli, Ettore Gallo, Giovanni Mantese, Romolo Todescato, Renzo Vannozi

*1971, 25 febbraio:* Guglielmo Cappelletti, presidente

---

<sup>170</sup> *Ivi*, pp. 197-198

<sup>171</sup> *Ivi*, pp. 199-202

*1971, 25 febbraio:* Guerrino Bollin, Carlo Carli, Giuseppe Faggin, Francesco Giuliari,  
Romolo Todescato, Alfredo Veronese

*1978, 29 giugno:* Piero Pacini, presidente

*1978, 29 giugno:* Lorenzo Pellizzari, Vittoria Rossi, Renzo Polato, Lino Zio, Paolo  
Lanaro, Luigi d'Agrò

*1982, 6 settembre:* Pietro Vignato, presidente

*1982, 6 settembre:* Mariano Galla, Agostino Banovich, Marina Ciotti Scalabrin, Lino  
Zio, Paolo Lanaro, Fulgenzio Bontorin

*1985, 24 aprile:* Emilio Franzina

*1987, 10 settembre:* Lorenzo Remonato, presidente

*1987, 10 settembre:* Giovanni Cunico, Mario Giulianati, Emilio Franzina, Lino Zio,  
Vittoria Rossi, Fulgenzio Bontorin

*1989, 28 aprile:* Giovanni Cunico, Mario Giulianati, Emilio Franzina, Bruno Costa,  
Enrico Niccolini, Vittoria Rossi

*1991, 31 gennaio:* Francesca Lazzari

### **1.5 Nomine a presidente e consiglieri del Consiglio di Amministrazione**

#### **dell'Istituzione pubblica culturale Biblioteca civica Bertoliana 1994-2016<sup>172</sup>**

*1994, 27 settembre:* Giovanni Luigi Fontana, presidente

*1994, 27 settembre:* Alessandrina Alberti, Vincenzo Carelli, Giuseppe Castaman,  
Adriana Chemello

*1995, 8 giugno:* Manuela Dal Lago

*1995, 20 novembre:* Paolo Vidali

---

<sup>172</sup> *IVI*, pp. 202-204;

COMUNE DI VICENZA - AREA STAMPA, *Nominato il nuovo Cda della Biblioteca Bertoliana, BCB, Nomina del Consiglio di Amministrazione dell'Istituzione Pubblica Biblioteca Civica Bertoliana*

*1997, 8 ottobre: Gian Valerio Lombardi*

*1999, 25 febbraio: Mario Giulianati, presidente*

*1999, 25 febbraio: Marcello Mondino, Giampaolo Padovan, Emanuele Rivellino, Maria  
Elisabetta Rossi Negri*

*1999, 20 luglio: Giampaolo Bolzicco*

*2000, 13 gennaio: Antonio Aldo Ruzzene*

*2000, 21 dicembre: Giovanni Maria Cecchin*

*2004, 31 dicembre: Mario Giulianati, presidente*

*2004, 31 dicembre: Tonino Assirelli, Francesco Baldo, Davide Lovat, Luigi Maria  
Marchetto*

*2008, 31 ottobre: Giuseppe Pupillo, presidente*

*2008, 31 ottobre: Tonino Assirelli, Paolo Vidali, A. Chemello, Luca Trivellato*

*2014, 4 marzo: Giuseppe Pupillo, presidente*

*2014, 4 marzo: Ambrogio Dalla Rovere, Manuela Miola*

## **2. STRUTTURA DELL'ORGANICO DELLA BIBLIOTECA CIVICA BERTOLIANA ED ELENCO DEI BIBLIOTECARI DALLE ORIGINI AD OGGI**

Pochi anni dopo l'apertura della biblioteca e la nomina del primo bibliotecario fu prevista l'assunzione di un solo custode collaboratore. A partire dal 1722 fu regolamentato un organico comprensivo di un bibliotecario e due collaboratori.<sup>173</sup> Pertanto e fin da subito, l'apporto di collaborazioni volontarie hanno rappresentato per la gestione della biblioteca una grande risorsa.

Dal 1843 fu inserito nell'organico la figura del vicebibliotecario, assunto tramite concorso. Dal 1855 l'organico venne stabilito in: un bibliotecario, un vicebibliotecario, un assistente dispensatore e un custode, si prevedeva inoltre che tutte le figure fossero assunte tramite concorso. Dal 1926 l'organico fu aumentato fino a 6 dipendenti.<sup>174</sup>

Lo Statuto del Consorzio di gestione disponeva negli anni '60 l'incremento del personale con due aiutobibliotecari e due coadiutori. Negli anni Ottanta alle 10 persone di organico furono aggiunti altri due distributori ed un inserviente per le pratiche amministrative. La pianta organica del 1981 però conta addirittura 49 collaboratori.<sup>175</sup>

La biblioteca Bertoliana ad oggi conta 43 dipendenti comunali, ma arriva fino a 100 collaboratori. Oltre ai dipendenti del Comune di Vicenza, buona parte del personale è assunto da Società Cooperative che offrono servizi alla biblioteca pubblica (servizi di catalogazione, trasporto librario, archivisti, etc.), vi sono poi dipendenti temporanei ed occasionali con contratti stipulati da enti terzi che collaborano con la biblioteca o dai finanziatori che hanno interesse nella realizzazione di specifici progetti. Grande

---

173 MORELLO, *Appunti di storia della Biblioteca Bertoliana*, pp. 22-23

174 *Ibidem*

175 *Ibidem*

rilevanza è data anche ai volontari di servizio civile che si alternano in progetti annuali, agli stagisti o tirocinanti universitari ed agli operatori impegnati in progetti di inserimento lavorativo finanziati dalla Regione. Numerosi anche i volontari attivi di alcune associazioni o singoli privati, che svolgono il loro servizio con semplici mansioni e hanno sola copertura assicurativa.

## **2.1 Elenco dei bibliotecari e vicebibliotecari<sup>176</sup>**

*1707, 8 dicembre:* Giovanni Agostino Cerato, bibliotecario

*1711, 21 giugno:* Giovanni Antonio Casotto, bibliotecario

*1722:* Michelangelo Zorzi, bibliotecario

*1744:* Parmenone Trissino, bibliotecario

*1782:* Giulio Tortosa, bibliotecario

*1791:* Pietro Dalla Tavola, bibliotecario

*1800:* Domenico Franceschini, bibliotecario

*1803, 29 giugno:* Ignazio Savi, bibliotecario

*1843:* Antonio Magrini, vicebibliotecario

*1857, 29 aprile:* Andrea Capparozzo, bibliotecario

*1857, 10 novembre:* Vittorio Barichella, vicebibliotecario

*1884, ottobre:* Domenico Bortolan, bibliotecario

*1890, 1 settembre:* Sebastiano Rumor, vicebibliotecario

---

<sup>176</sup> *Elenco dei bibliotecari della Bertoliana*, ms autografo di D. Bortolan, in *Arch. Storico della Bertoliana*, b.31, fasc. 1, n. 21

BORTOLAN - RUMOR, *La Biblioteca Bertoliana di Vicenza*, pp. 217-222

PETRUCCIANI, *Direttori della Biblioteca civica Bertoliana di Vicenza*

MERLO, *Presidenti e amministratori della Bertoliana dalle origini ad oggi*, p. 199-204



*1925: Sebastiano Rumor, bibliotecario*

*1929: Antonio Marco Dalla Pozza, bibliotecario e direttore*

*1969, 14 aprile: Giancarlo Savino, direttore*

*1969, 2 ottobre: Laura Oliva, direttrice*

*1995, 24 agosto: Albino Morello, direttore pro tempore*

*1996, 1 febbraio: Giorgio Lotto, direttore*

### 3. TRASCRIZIONI DI DOCUMENTI

Tra le caratteristiche sicuramente più affascinanti degli archivi vi è quella spiccata dote di poter stupire colui che si avvicina ai documenti, data dall'unicità della singola carta. L'archivista, fugace lettore di contenuti, spesso si sofferma di fronte ad un documento unico e curioso. Capita così, tra ripetitivi documenti amministrativi o ufficiali comunicazioni istituzionali, di incontrare documenti dal carattere sicuramente più leggero e quanto mai stimolante e divertente, in quanto fanno immedesimare il lettore in una realtà che avvicina il passato alle nostre vicende quotidiane.

Avendo già citato e trascritto alcune informazioni tratte da fonti storiche d'archivio nei capitoli introduttivi, si è deciso di voler dare rilievo in questa sezione di appendice a quattro documenti curiosi, che forse non saranno mai citati nelle note a piè di pagina di studi ed elaborati scientifici, ma che faranno sorridere gli addetti ai lavori e non, in quanto permettono di riconoscere vicende dell'oggi nell'accaduto di ieri, con dovizia di similitudini.

### 3.1 Le astuzie degli studenti

Il preside del liceo ginnasio Pigafetta di Vicenza è consumato dal dubbio che alcuni studenti siano soliti frequentare la biblioteca Bertoliana, non tanto per approfondire i loro studi, bensì per copiare le traduzioni in italiano delle versioni dei classici latini e greci. Scrive al bibliotecario chiedendo di interdire ai suoi studenti la consultazione dei libri che potrebbero essere usati a tale scopo. Non si apre alcuna diatriba sulle questioni deontologiche di accesso alle informazioni, ma una menzione d'onore la meritano gli studenti che riuscivano ad “arrangiarsi” anche prima dell'avvento di *Google*.

Lettera autografa del preside del liceo classico B. Bressan, indirizzata al bibliotecario A. Capparozzo, datata Vicenza, 20 gennaio 1868,  
in *Arch. Storico della Biblioteca Bertoliana*, b.2, fasc.54, n.3

Vicenza, 20 Gennaio 1868

*Pregiatissimo Sig. Bibliotecario*

*Venne in conoscenza del sottoscritto, che parecchi alunni di questo Ginnasio e Liceo concorrono alla Biblioteca per consultare, e forse peggio, copiare le manzioni di classici autori greci e latini, di cui si fa uso nella nostra scuola. Tale pratica è sommamente dannosa al progresso di buoni studi e al vero e saldo profitto di giovani: per la qual cosa io prego la S. V. Ill.ma di vietare siffatti titoli agli studenti che ne facessero domanda, adducendo loro le ragioni del rifiuto, e, dove occorra, mostrando questa mia lettera. A ciò mi spinge nessun'altro motivo che il bene della gioventù, e perciò sono certo che Ella vorrà compiacere alla mia preghiera. Di che Le rendo le più vive dimostrazioni di grazia, nel mentre che ho l'onore di dichiararmi*

*affezionat.mo e devot.mo B Bressan*

### 3.2 Intolleranze

É spesso discusso tra le questioni biblioteconomiche anche l'aspetto sociale della biblioteca. I suoi lunghi orari di apertura, la gratuità e l'accesso garantiti a tutti, la possibilità di accedere a sale emeroteca o postazioni informatiche, i locali caldi d'inverno e freschi d'estate, costituiscono spesso un'attrattiva per i senzatetto, che diventano abituali frequentatori delle biblioteche, in convivenza con lettori, studiosi, ricercatori.

In questo caso però, l'utenza della Bertoliana di fine Ottocento non dimostra buona tolleranza verso chi si presenta in biblioteca in condizioni sporche e maleodoranti, rivolgendo le proprie lamentele al bibliotecario e al sindaco, che deve intercedere per dare potere di allontanare il soggetto sgradito dai locali pubblici.

Minuta della lettera scritta da Domenico Bortolan al sindaco di Vicenza Piovene, datata  
Vicenza, 6 febbraio 1871

in *Arch. Storico della Biblioteca Bertoliana*, b.2, fasc.57, n.5

*Spettabile Giunta Municipale*

*Un certo Sig.r Giovanni Dossi di Roveredo che si dice ex-frate cappuccino frequenta da qualche tempo questa Biblioteca. Il poveretto forse per trovarsi in ristrettezze economiche non potendo tener netta e pulita la persona come si conviene a chi frequenta la società manda una puzza di un genere così nuovo e intollerabile da allontanare chicchessia non solo da sé, ma \*\*\*eziandi\*\*\* dalla camera di lettura che per poco si può dir convertita in un mondezzaio. La Istanza che qui si finisce conferma quanto di sopra è detto. Il sottoscritto prega cotesta Spettabile Giunta che dia istruzioni sollecite in proposito a togliimento di ulteriori richiami.*

*Vicenza, 6 Febbraio 1871*

Lettera del sindaco Piovene al bibliotecario Domenico Bortolan datata Vicenza, 10 febbraio 1871, in *Arch. Storico della Biblioteca Bertoliana*, b.2, fasc.57, n.5

*Vicenza, li 10 febbraio 1871*

*All'Onorevole Bibliotecario Comunale*

*Visto l'istanza di alcuni cittadini che reclamano la esclusione dalla Biblioteca Bertoliana di certo Giovanni Dossi, che si rende incomodo per la indecenza del vestito e nessuna pulitura della persona per cui manda odori nauseati ed insalubri;*

*Verificato l'esposto d'Ufficio;*

*La si autorizza a farlo allontanare le quante volte si presenti alla Biblioteca nella condizione sopra avvertita.*

*Il sindaco Piovene*

### 3.3 Donazioni indesiderate

Molti di noi conoscono un'anziana signora, custode delle memorie di una vita, che vede nei propri cimeli una collezione preziosa.

Anche il sig. Ferruccio Cremasco, che si fa portavoce della volontà della sig.ra Emilia Cecchinato di voler donare in memoria del defunto fratello giudice Silvio Cecchinato alcuni libri, e nel 1900 si rivolge alla biblioteca Bertoliana.

Nella prima lettera Cremasco, residente in Olanda a Utrecht, scrive in toni ufficiali la volontà della signora, sicuro di rendere favore alla Bertoliana sempre ben disposta per l'incremento delle proprie collezioni e di rendere felici onori all'anziana signora e alla memoria del defunto ed amato fratello.

Trascorrono alcuni mesi e giunge in biblioteca una seconda lettera, dai toni ben diversi. Cremasco esprime la propria valutazione, a seguito di un sopralluogo personale. Valuta la collezione una vera «inutilità dei libri», ammettendo la recondita speranza «che la signora si dimenticasse». Tartassato però da continui solleciti da parte della Cecchinato, intenzionata a tutti i costi nell'onorare la memoria del fratello, si arrende chiedendo al bibliotecario Domenico Bortolan «di fare un'opera di bene andando a prelevare qualche volume».

Lettere di Ferruccio Cremasco indirizzate al bibliotecario Domenico Bortolan, datate Utrecht 1900, in *Arch. Storico della Biblioteca Bertoliana*, b.4, fasc.87



### 3.4 Preferenze e vessazioni

Il 1° gennaio 1896 i consiglieri della Deputazione preposta alla Biblioteca Bertoliana espongono nei locali destinati alla pubblica lettura il registro dei *Desideri* ed il registro dei *Reclami*. Quest'ultimo resta intonso fino al 1903, data in cui si sussegue un divertente dibattito tra utenti che accusano e difendono l'attendente e dispensatore Fontana. La goccia che ha fatto traboccare il vaso fu una discussione nata per l'iniziativa da parte dell'utente Francesco Farinea di utilizzare della «carta asciugante» per inchiostro, prelevata dalla scrivania del preposto Fontana senza il suo permesso. Aggredito verbalmente da quest'ultimo, scrisse un reclamo, subito smentito sullo stesso quaderno da un altro utente, testimone della vicenda. Sentendosi screditato nelle sue accuse, decide di scrivere un'accurata lettera indirizzata direttamente al bibliotecario Domenico Bortolan per denunciare l'autoritarismo del sig. Fontana che, a suo dire, farebbe consultare libri e giornali ai suoi amici, precludendoli ad altri utenti, che invece devono subire vessanti «interrogatori».

Lettera di Francesco Farinea al bibliotecario Domenico Bortolan, datata Vicenza, 10 febbraio 1903, in *Arch. Storico della Biblioteca Bertoliana*, b.5, fasc.90, n.14

Vicenza 10/2 1903

*Illustre signore,*

*avrà veduto dal libro dei reclami, come io abbia alla fine perduta la pazienza e inoltrata a questa Spett. Comm. un reclamo, contro i modi aspri e sgarbati del sig. Fontana. Perciò non gli avrei fatto seguire questa lettera se un certo Gabriele Tessari non si fosse intromesso in questa faccenda nella quale non entravano che l'umile sottoscritto, i preposti della Biblioteca e forse un poco il sig. Fontana predetto, facendo un controreclamo privo di verità o di buon senso. In tal caso mi si permetta di dire alla S.V., anche a costo di passare per un scocciatore che ammessa pure per un momento che l'osservazione del Fontana fosse giustissima, ciò non impedisce che sia stata pur villanissima e in questo caso io avevo piena libertà di fare un reclamo senza timor di smentita essendo pronto a sottostare a osservazione non a villania. Ma giusta non fu di trattare che avendo volontà di asciugare i miei scritti presi la carta asciugante che giace sul tavolo del Fontana. Esso credette (almeno lo spero) che volessi frugare fra le sue carte, cosa questa non vera e che potrà \*\*\* anche lo stesso Tessari. Le sarà animato dalla idea della verità più che non lo sia stato in quel giorno. Il dire a me che la carta asciugante era una scusa per celare altri fini voglio crederlo nel senso più sopra espresso: poiché se il sig. Fontana credesse lanciarmi delle infamazioni vigliacche gli farei fare*

*un'ottima purga a base del \*\*\* Rucale: in ogni modo anche in questo primo caso io feci quello che fecero tutti ed il servirsi di un vil pezzo di carta asciugante mi sembrò una cosa tanto semplice che non credetti dover stendere un'istanza in carta da L. 60 o per lo meno attendere che il sig. Fontana sortisse perdendo inutilmente il tempo. Detto ciò comprenderà che fui costretto di fare un reclamo: lo risparmiassi altre volte nelle quale rivolse a me parole scortesì: questa volta e per il modo e la circostanza non potei tacere seguendo l'esempio di altri che molte volte reclamarono contro il contegno autocrate del Fontana. Il sig. Fontana si è fatto della sua carica un monopolio: colmando di favori e di libri i suoi amici o quelli che gli sono simpatici mente per gli altri sotto speciose ragioni di regolamento vieta il consulto o la lettura di opere o giornali e intorpidisce l'azione benefica della Biblioteca ponendo a disposizione di certi quelle sole opere che crede esso oppure sottoponendoli prima ad un lungo interrogatorio del quale credo non incaricato dal regolamento. Il sig. Fontana deve ricordare che verso i liberi cittadini che lo pagano si deve avere un po' di educazione e che un tempo si ha la fortuna di avere un improvvisato difensore che sotto l'utopia allucinata e chimerica di futuri favori calpesti la verità e la giustizia.*

*Io sono certo che le mie parole non cadranno su terreno inaridito e che la Sua gentilezza a me ben nota ed il Suo alto senso morale non vorrà lasciare passare sotto silenzio un fatto simile che riesce vieppiù increscioso per il luogo dove avvenne.*

*Perdoni il disturbo e riceva i miei distinti saluti, Francesco Farinea*

#### 4. APPENDICE ICONOGRAFICA



Fig. 4: Giusto Le Court (attr.), *Ritratto di Giovanni Maria Bertolo*, 1677 c.a.,

BcB VI, Palazzo San Giacomo, Vicenza



Fig. 5: Pietro Liberi (attr.), *Ritratto del consultore Giovanni Maria Bertolo*, post 1680, BcB VI, Palazzo San Giacomo, Vicenza

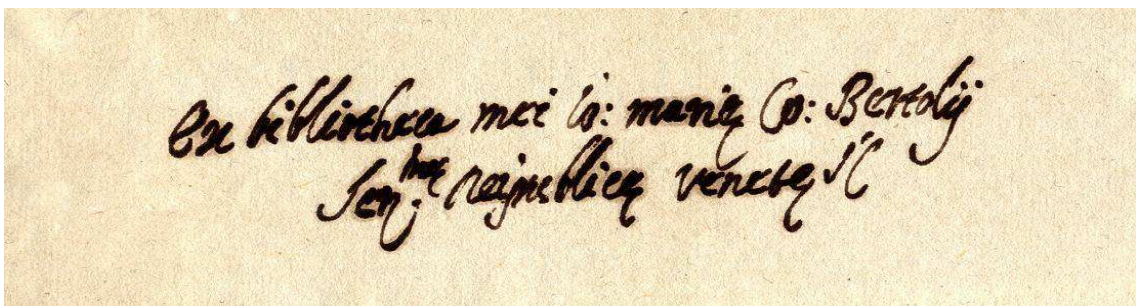

Fig. 6: *Nota di possesso di Giovanni Maria Bertolo* apposta sui libri da lui donati



2:

M<sup>re</sup> U<sup>g</sup>: S<sup>g</sup>: Gio: G<sup>o</sup>:

La raccolta de libri da me fatta mi ha hauuto alio oggetto che di ammen-  
 tirare con Deposito perpetuo la uenerazione et il debito uerso ad essa  
 M<sup>re</sup> Città de mia Amate<sup>re</sup> Patria; Ne partecipi però il sentimento  
 e come apprendere la degnatione del Luoco per riponeti essi non ha-  
 uendone ueduto che Lo Vobzo, haueua piegato il genio in altre parti.  
 Hora che M<sup>re</sup> U<sup>g</sup>: S<sup>g</sup>: con la notizia del suo animo pensano di dar la  
 mano ad un' opera di decoro, e che si sono compiaciuti di annunziar-  
 mela se notizie, anco et la riuua uoce dell' M<sup>re</sup> U<sup>g</sup>: S<sup>g</sup>: Giovanni  
 Skione, ritorno a rinouare la mia prima supplicazione, et ad officu:  
 uarile del Dono della stessa Libreria, quando però, e no altrimenti  
 uenga fabricato il uaso per ricuarla. Pronto poi a stabilire co M<sup>re</sup> U<sup>g</sup>: S<sup>g</sup>:  
 quei Capitoli che saranno caduti per uoluntà alla buona direzione  
 e perpetua conservazione di monumento literario si preuajo. e mi  
 notulto

Venezia R=7: 1702/1  
 G<sup>o</sup> M<sup>re</sup> U<sup>g</sup>: S<sup>g</sup>:

G<sup>o</sup> M<sup>re</sup> U<sup>g</sup>: S<sup>g</sup>: Gio: G<sup>o</sup>:  
 M<sup>re</sup> Maria Bertolo-

Fig. 7: BcB VI, Archivio Torre, Calto 14, b. 672, fasc. 6, s.n.  
 Lettera di Giovanni Maria Bertolo ai Deputati della Città di Vicenza,  
 datata Venezia 4 settembre 1702



Fig. 8: Facciata della sede originale della Bertoliana presso il Palazzo di Monte di Pietà, su Contrà del Monte. Sono tutt'oggi visibili: lo stemma scolpito originale della biblioteca e, sopra alle finestre laterali, il motto in caratteri greci *psychês iatreîon*: il ricovero dell'anima.



Fig. 9: Insegna sulla facciata della sede storica della Biblioteca Bertoliana presso Palazzo san Giacomo, in contrà Riale, inaugurata nel 1911





Fig. 10: BcB VI, *Arch. storico della Bertoliana*, buste 2-3

Buste di condizionamento originali della serie *Atti Ufficiali* con etichetta originale stampata e le indicazioni cronologiche manoscritte da Domenico Bortolan



Fig. 11: BcB VI, *Arch. storico della Bertoliana*, buste 1-6

Buste di condizionamento originali della serie *Atti Ufficiali*.: le prime con etichetta stampata (bb. 1-4), le successive con segnacolo manoscritto (bb.5-14)



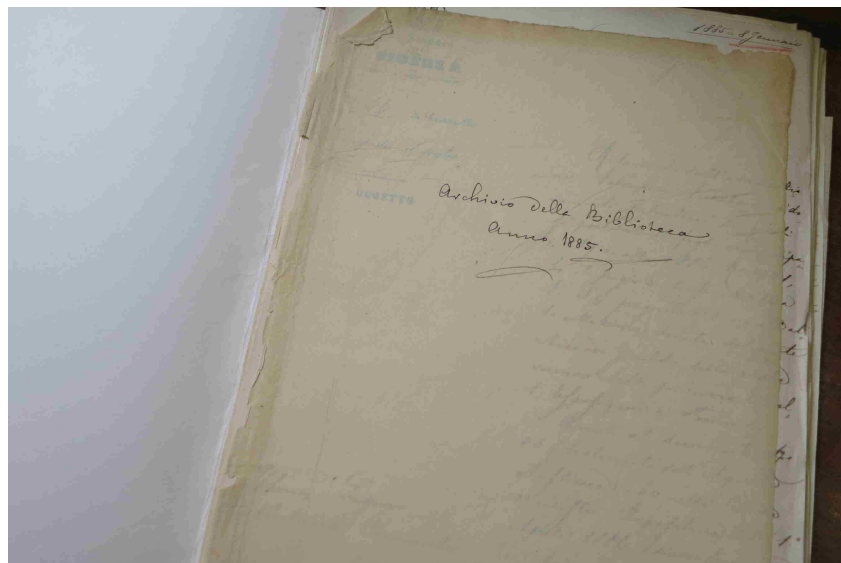

Fig. 12: BcB VI, Arch. storico della Bertoliana, b.1, fasc. 71

Fascicolo di condizionamento originale della serie: *Atti Ufficiali* con titolazione ed indicazione cronologica manoscritta da Domenico Bortolan

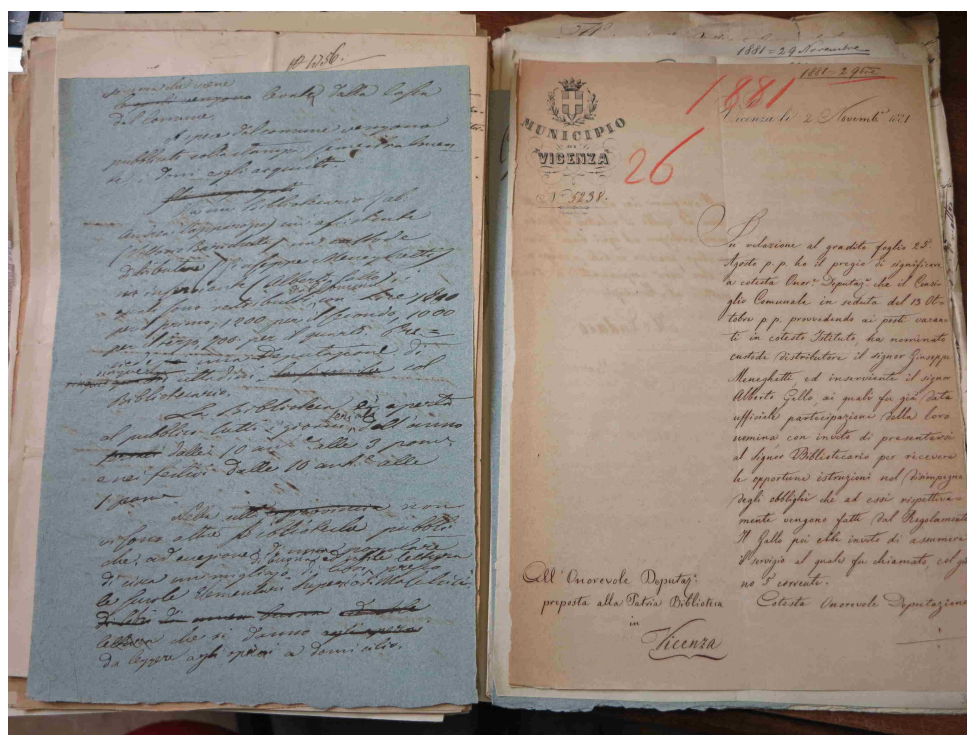

Fig. 12: BcB VI, Arch. storico della Bertoliana, b.3, fasc. 67, n. 34-35

Recto e verso di due documenti. Sul verso della lettera del Municipio di Vicenza datata 2 novembre 1821 si notano le tipiche annotazioni manoscritte di Domenico Bortolan, che appose con la matita rossa durante il riordino della carte d'archivio.

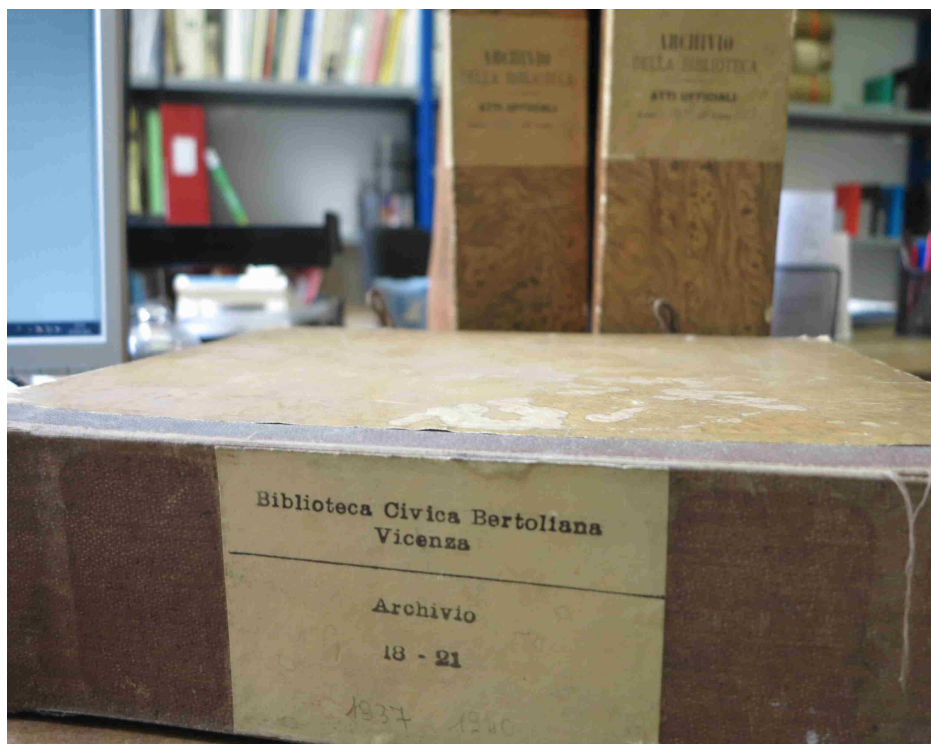

Fig. 13: BcB VI, *Arch. storico della Bertoliana*, b.18

Busta originale con etichetta dattiloscritta della serie *Archivio per materie*.

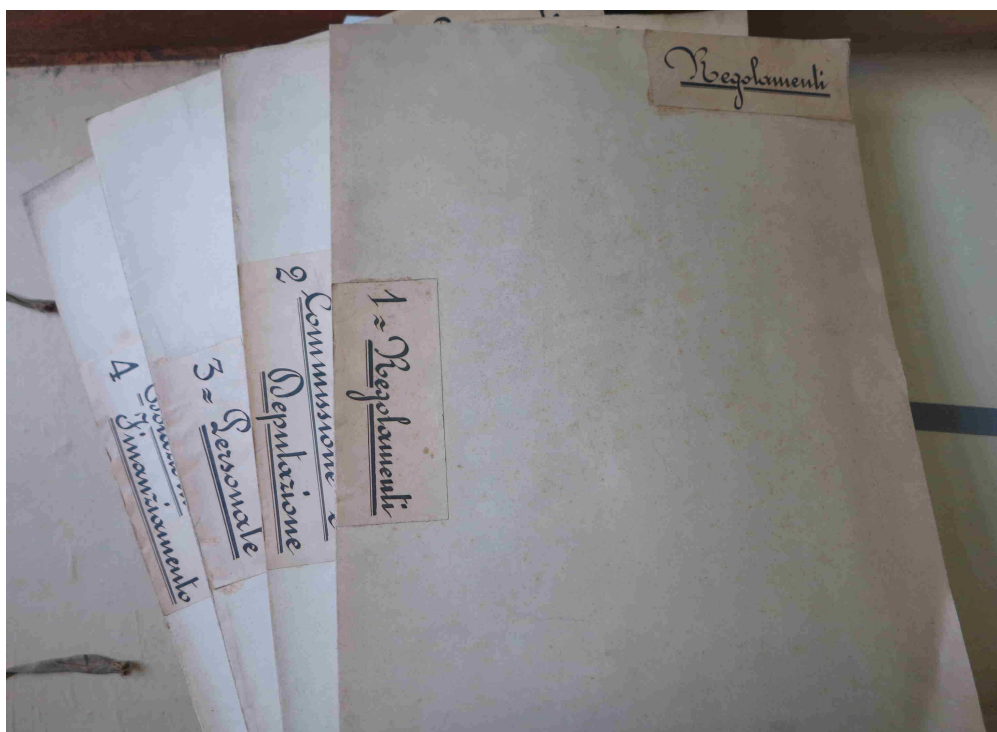

Fig. 14: BcB VI, *Arch. storico della Bertoliana*, b.1, fasc. 1-4

Fascicoli di condizionamento con etichette originali della serie *Archivio per materie*.

Biblioteca Bertoliniana  
Res - conto  
1883 a tutto il 1889.  
Assegno Municipale  
per acquisto opere  
Anno L. 1500.  
Per il legato Moloni, quando sarà  
percepibile Misura.  
~~Al Legato Moloni~~  
~~di L. Moloni~~  
Vedi in altro fascicolo l'Assegno Prov.  
~~Al Legato Moloni~~  
al tempo destinato dal testamen-  
to.

Fig. 15: BcB VI, Arch. Storico della Bertoliniana, b.21, fasc. 10.

Documento della serie Contabilità



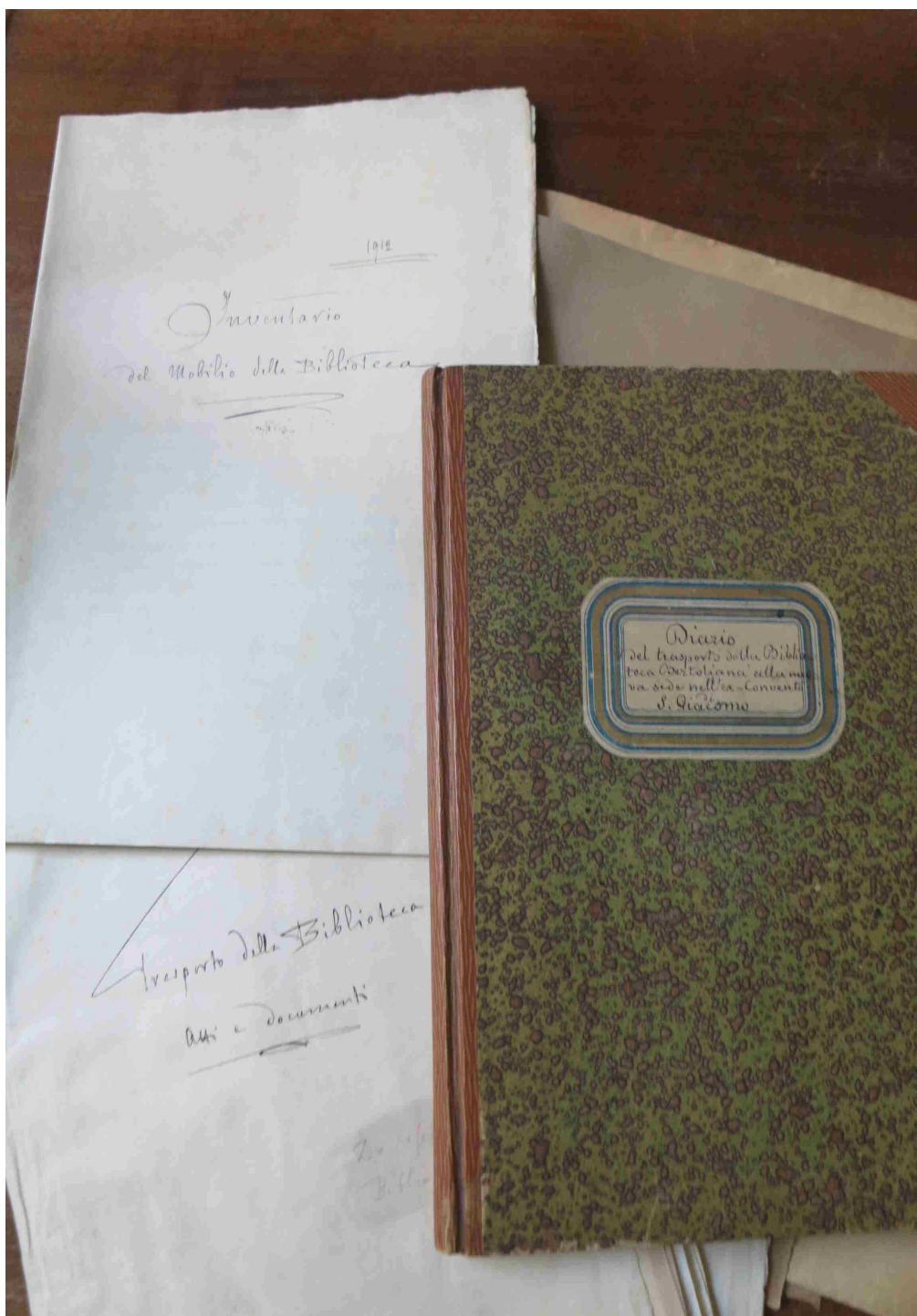

Fig. 16: BcB VI, Arch. Storico della Bertoliana, b.29, fasc. 5.

Documenti della sottoserie *Trasferimento della Bertoliana alla sede di via Riale*



Fig. 17: BcB VI, Arch. Storico della Bertoliana, b. 29, fasc. 2, n.40

Pianta della Bertoliana presso la sede di palazzo Monte di Pietà

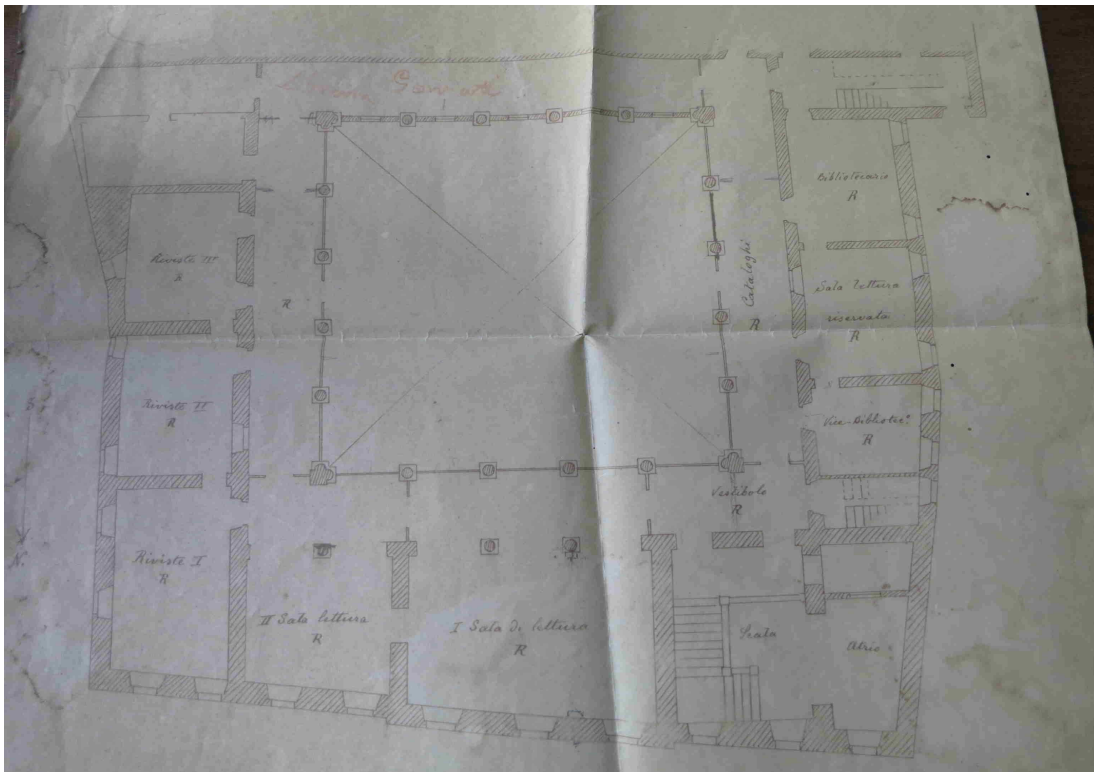

Fig

. 18: BcB VI, *Arch. Storico della Bertoliana*, b. 29, fasc. 1, n.1

Pianta del I piano della Bertoliana presso la sede di palazzo San Giacomo, intorno al chiostro

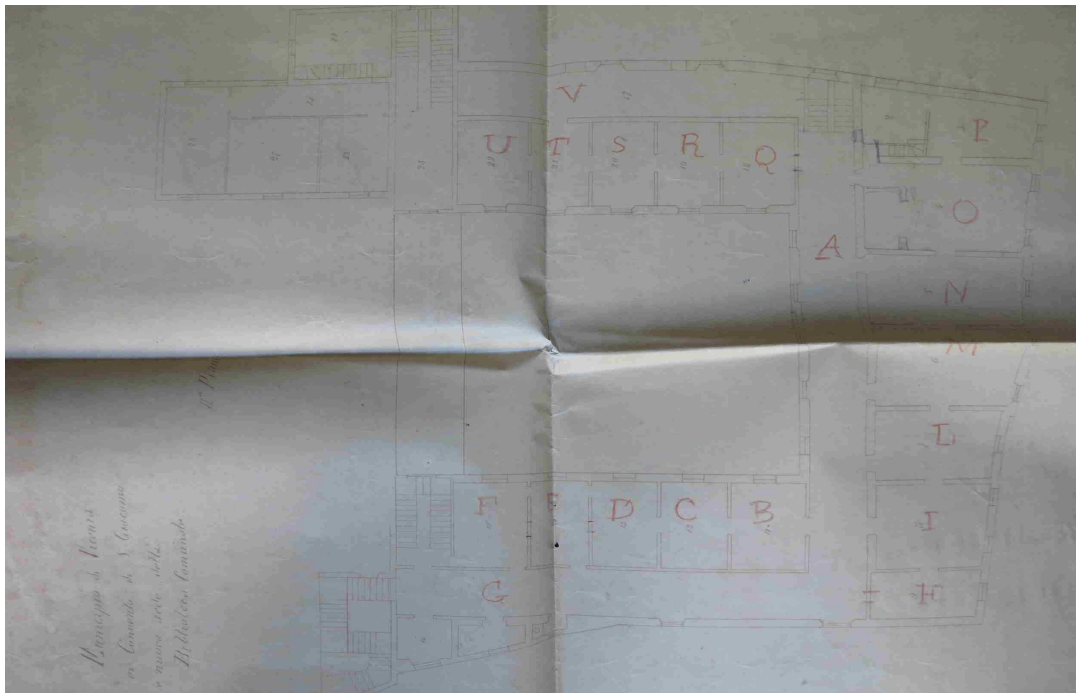

Fig. 19: BcB VI, *Arch. Storico della Bertoliana*, b. 29, fasc. 1, n.2

Pianta del II piano della Bertoliana presso la sede di palazzo San Giacomo





Figg. 20-21: BcB VI, *Carte Borolan* e A.I.B., *Dizionario bio-biografico dei bibliotecari italiani*  
I bibliotecari Domenico Bortolan e Sebastiano Rumor



Fig. 22: *Il personale della Bertoliana nel 1946*, coll. privata della prof.ssa Giovanna Dalla Pozza. In piedi da sinistra: il sig. Savio addetto al magazzino libri, il sig. Bettio, il sig. Beltrame addetto alla distribuzione in entrata, la sig.ra Franca Galante, il sig. Rezzara, la sig.ra Maria Sasso, seduto, in primo piano, il direttore prof. Antonio Marco Dalla Pozza





## **BIBLIOGRAFIA**

## Fonti archivistiche

BCB VI, *Archivio storico della Biblioteca civica Bertoliana*

BCB VI, *Archivio Torre. Archivio storico del Comune di Vicenza*

BcB VI, *Carte Bortolan*

## Fonti a stampa

ARAGANESE, *Biblioteche e città* = G. ARAGANESE, *Biblioteche e città. La funzione civica delle biblioteche del MiBAC*, «A.I.B. Studi», vol. 52, n. 2, maggio/agosto 2012

ARTICO,

- *Biblioteche nel Veneto* = L. ARTICO, *Biblioteche nel Veneto*, Venezia, Regione Veneto, 2005

- *Le biblioteche di pubblica lettura* = L. ARTICO, *Le biblioteche di pubblica lettura. Note per una storia in Biblioteche nel Veneto. Reti di cooperazione e spazi da abitare*, Mestre, Editoriale Veneta, 2005

BALDO, *Biblioteca Bertoliana psychês iatreïon* = I. F. BALDO, *Biblioteca Bertoliana psychês iatreïon, in 300 anni di Bertoliana. Dal passato un progetto per il futuro. Vol II: La Bertoliana. Note sulla biblioteca della Città di Vicenza*, Vicenza, Biblioteca civica Bertoliana, 2008

BcB,

- *Bertoliana 1995-1998: una biblioteca per la città* = BIBLIOTECA CIVICA BERTOLIANA, *Bertoliana 1995-1998: una biblioteca per la città*, Vicenza, Cooperativa Tipografica Operai, 1999

- *Donazioni 1872 – 2000* = BIBLIOTECA CIVICA BERTOLIANA, *Donazioni 1872 – 2000*, Vicenza, s.n., 2000

- *300 anni di Bertoliana* = BIBLIOTECA CIVICA BERTOLIANA, *300 anni di Bertoliana. Dal passato un progetto per il futuro*, Vicenza, Biblioteca civica Bertoliana, 2008

- *Pubblica come, pubblica per chi* = BIBLIOTECA CIVICA BERTOLIANA, *Pubblica come, pubblica per chi*, Milano, Bibliografica, 2010

BORTOLAN - RUMOR, *La Biblioteca Bertoliana di Vicenza* = D. BORTOLAN, S. RUMOR, *La Biblioteca Bertoliana di Vicenza*, Vicenza, Stabilimento tipografico S. Giuseppe, 1892

BOTASSO, *Storia della biblioteca in Italia* = E. BOTASSO, *Storia della biblioteca in Italia*, Milano, Editrice Bibliografica, 1984

CAPPAROZZO,

- *Cenni storici intorno alla biblioteca Bertoliana di Vicenza* = A. CAPPAROZZO, *Cenni storici intorno alla biblioteca Bertoliana di Vicenza*, in "Giornale delle Biblioteche", II (1868), pp.105-107

- *Sui doni pervenuti alla Biblioteca Bertoliana* = A. CAPPAROZZO, *Sui doni pervenuti alla Biblioteca Bertoliana dal primo gennaio 1858 a tutto l'anno*

1871. *Relazione letta all'Accademia Olimpica (seduta dell'8 marzo 1872)*,  
Vicenza, Tipografia Paroni, 1872

CARINI DAINOTTI, *La biblioteca pubblica: antologia degli scritti* = V. CARINI  
DAINOTTI, *La biblioteca pubblica: antologia degli scritti*, a cura di G.  
Feliciani, Roma, Bibliosofica, 2014

CARUCCI, *Le fonti archivistiche* = P. CARUCCI, *Le fonti archivistiche:  
ordinamento e conservazione*, Roma, La Nuova Italia Scientifica, 1995

CARUCCI – GUERCIO, *Manuale di archivistica* = P. CARUCCI – M. GUERCIO,  
*Manuale di archivistica*, Roma, Carrocci, 2008

CHIESA, *La civica biblioteca Bertoliana di Vicenza* = E. CHIESA, *La civica  
biblioteca Bertoliana di Vicenza*, «Arte Triveneta», n. 26, luglio-agosto,  
1982

CHILOVI,

- *Il governo e le biblioteche* = D. CHILOVI, *Il governo e le biblioteche*, «Il  
Politecnico», n. 30, 1867

- *Per la Biblioteca di Torino* = D. CHILOVI, *Per la Biblioteca di Torino*,  
«Nuova Antologia di lettere, scienze ed arti», CX, s. IV, fasc. 776, 1904

DALLA POZZA, *Per una biblioteca viva: la Bertoliana negli anni 1949-1959*  
= M. A. DALLA POZZA, *Per una biblioteca viva: la Bertoliana negli anni  
1949-1959*, Vicenza, Consorzio per la Biblioteca civica Bertoliana, 1960

DEL BONO *Storia delle biblioteche fra Settecento e Novecento* = G. DEL BONO, *Storia delle biblioteche fra Settecento e Novecento*, Manziana (Rm), Vecchiarelli, 1995

FERRARI, *Di Giammaria Bertolli vicentino consultore della Veneta Repubblica* = L. FERRARI, *Di Giammaria Bertolli vicentino consultore della Veneta Repubblica*, Treviso, Tipografia dell'Isituto scuola apostolica, 1885

FOGAZZARO, *Discorso pronunciato inaugurandosi la nuova sede della Biblioteca Bertoliana in Vicenza* = A. FOGAZZARO, *Discorso pronunciato inaugurandosi la nuova sede della Biblioteca Bertoliana in Vicenza*, in "Corriere della Sera", "Giornale di Vicenza" e "Provincia di Vicenza" del 24 gennaio 1910

GALLUZZI,

- *Biblioteca pubblica di ieri e di oggi* = A. GALLUZZI, *Biblioteca pubblica di ieri e di oggi: un'antologia degli scritti di Virginia Carini Dainotti*, "A.I.B. Studi", vol.55 n.2, maggio/agosto 2015

- *La pianificazione dei servizi* = A. GALLUZZI, *La pianificazione dei servizi: analisi, obiettivi e metodi* in G. SOLIME, *Gestire il cambiamento*, Milano, Bibliografica, 2003

GAZZOLA, *Una memoria di carte: gli archivi di famiglia in Biblioteca Bertoliana* = M. GAZZOLA, *Una memoria di carte: gli archivi di famiglia in Biblioteca Bertoliana*, in *300 anni di Bertoliana. Dal passato un progetto per il futuro. Vol II: La Bertoliana. Note sulla biblioteca della Città di Vicenza*, Vicenza, Biblioteca civica Bertoliana, 2008

GIUVA - GUERCIO, *Archivistica* = L. GIUVA, M. GUERCIO, *Archivistica*, Roma, Carocci editore, 2014

*Guida alla biblioteca civica Bertoliana e alle altre biblioteche cittadine* = *Guida alla biblioteca civica Bertoliana e alle altre biblioteche cittadine*, Vicenza, Biblioteca civica Bertoliana, 1995

A.I.B., *Il servizio bibliotecario pubblico: linee guida per lo sviluppo* = I.F.L.A., *The public library service: guidelines for development*, Monaco, 2001, ed. italiana a cura di A.I.B., *Il servizio bibliotecario pubblico: linee guida per lo sviluppo*, Roma, 2002

ISAAR (CPF) = ISAAR (CPF) *International Standard Archival Authority Records for Corporate Bodies, Persons and Families*, Canberra, 27-30 ottobre 2003, *Standard internazionale per i record d'autorità archivistici di enti, persone, famiglie*, trad. italiana a cura di S. Vitali, Firenze 2004

ISAD (G) = ISAD (G) *General International Standard Archival Description*, Stoccolma, 19-22 settembre 1999, *Standard internazionale di descrizione archivistica*, trad. italiana a cura di S. Vitali, Firenze, 2000

ISBD (A) = ISBD (A) *International Standard Bibliographic Description for Older Monographic Publications (Antiquarian)*, Muenchen, 1991, ed. italiana a cura dell'ICCU, Roma, 2012

ISDIAH = ISDIAH *International Standard Description Institutions with Archival Holdings*, Londra, 10-11 marzo 2008, *Standard internazionale per la descrizione degli istituti conservatori di archivi* trad. italiana a cura di M. G. Bollini, Bologna, 2008.

LOTTO,

- *Una città sugli scaffali* = G. LOTTO, *Una città sugli scaffali in Donazioni, 1872-2000*, Vicenza, La Tipografica, 2000

- *Sviluppo recenti e riflessioni per il futuro della Bertoliana* = G. LOTTO, *Sviluppo recenti e riflessioni per il futuro della Bertoliana*, in *300 anni di Bertoliana. Dal passato un progetto per il futuro. Vol II: La Bertoliana. Note sulla biblioteca della Città di Vicenza*, Vicenza, Biblioteca civica Bertoliana, 2008

*Manifesto UNESCO per le biblioteche pubbliche* = *Manifesto UNESCO per le biblioteche pubbliche*, «I.F.L.A. Journal», 21, n.1, 1995, pp.66-67, traduzione italiana di M.T. NATALE pubblicata in «A.I.B. Notizie», 7, n. 5, 1995

MERLO, *Presidenti e amministratori della Bertoliana dalle origini ad oggi* = S. MERLO, *Presidenti e amministratori della Bertoliana dalle origini ad oggi*, in *300 anni di Bertoliana. Dal passato un progetto per il futuro. Vol II: La Bertoliana. Note sulla biblioteca della Città di Vicenza*, Vicenza, Biblioteca civica Bertoliana, 2008

MORELLO, *Appunti di storia della Biblioteca Bertoliana* = A. MORELLO, *Appunti di storia della Biblioteca Bertoliana in 300 anni di Bertoliana. Dal passato un progetto per il futuro*, Vicenza, Biblioteca civica Bertoliana, 2008

NIERA = NIERA *Norme italiane per l'elaborazione dei record di autorità archivistici di enti, persone, famiglie. Linee guida per la descrizione delle entità*, a cura di E. Fregni e R. Santolamazza, 2 edizione, lug. 2014

NUOVO, *Virginia Carini Dainotti e la politica bibliotecaria del secondo dopoguerra* = A. NUOVO, *Virginia Carini Dainotti e la politica bibliotecaria del secondo dopoguerra: atti del convegno, Udine, 8-9 novembre 1999*, Roma, A.I.B., 2002

PIERMATTEO,

- *Giovanni Maria Bertolo consultore in Iure della Repubblica Veneziana* = V. PIERMATTEO, *Giovanni Maria Bertolo consultore in Iure della Repubblica veneziana. Profilo di un avvocato tra professione, devozione e patrocinio delle arti*, tesi di laurea, Università degli Studi di Udine, a.a. 2004-2005

- *Giovanni Maria Bertolo committente e collezionista di opere d'arte* = V. PIERMATTEO, *Giovanni Maria Bertolo committente e collezionista di opere d'arte*, in *300 anni di Bertoliana. Dal passato un progetto per il futuro. Vol I: Iohannes Maria Bertolus Serenissimae Reipublicae Venetae Iuris Consultor*, Vicenza, Biblioteca civica Bertoliana, 2008

- *Nota Onomastica. Profilo Biografico di Giovanni Maria Bertolo* = V. PIERMATTEO, *Nota Onomastica. Profilo Biografico di Giovanni Maria Bertolo*, in *300 anni di Bertoliana. Dal passato un progetto per il futuro. Vol I: Iohannes Maria Bertolus Serenissimae Reipublicae Venetae Iuris Consultor*, Vicenza, Biblioteca civica Bertoliana, 2008

PIERMATTEO - SBICEGO, *Giovanni Maria Bertolo all'origine di una storia viva da 300 anni* = V. PIERMATTEO, L. SBICEGO, *Giovanni Maria Bertolo all'origine di una storia viva da 300 anni*, Vicenza, Biblioteca civica Bertoliana, 2007



POMBA, *Intorno alla Biblioteca Pubblica Comunale da erigersi a cura ed a spese del Municipio Torinese* = G. POMBA, *Intorno alla Biblioteca Pubblica Comunale da erigersi a cura ed a spese del Municipio Torinese. Cenni e ragguagli storici*, Torino, Unione Tipografica Editrice, 1875

POVOLO, *Giovan Maria Bertolli: l'ascesa di un giurista nella Venezia della seconda metà del Seicento* = C. POVOLO, *Giovan Maria Bertolli: l'ascesa di un giurista nella Venezia della seconda metà del Seicento*, in *300 anni di Bertoliana. Dal passato un progetto per il futuro. Vol I: Iohannes Maria Bertolus Serenissimae Reipublicae Venetae Iuris Consultor*, Vicenza, Biblioteca civica Bertoliana, 2008

REICAT = REICAT *Regole italiane di catalogazione*, a cura dell'ICCU, Roma, 2009

RUMOR, *Gli scrittori vicentini dei secoli decimottavo e decimonono* = S. RUMOR, *Gli scrittori vicentini dei secoli decimottavo e decimonono*, Venezia, 1905-1908

SANTORO, *Storia delle biblioteche o storia della biblioteca?* = M. SANTORO, *Storia delle biblioteche o storia della biblioteca?*, in *Libri edizioni biblioteche tra Cinque e Seicento. Con un percorso bibliografico*, Manziana (Rm), Vecchiarelli, 2002

SBICEGO - MERLO, *La libreria di Giovanni Maria Bertolo: un progetto di ricostruzione* = L. SBICEGO, S. MERLO, *La libreria di Giovanni Maria Bertolo: un progetto di ricostruzione*, in *300 anni di Bertoliana. Dal passato un progetto per il futuro. Vol I: Iohannes Maria Bertolus Serenissimae Reipublicae Venetae Iuris Consultor*, Vicenza, Biblioteca civica Bertoliana, 2008

SBICEGO, *Dalla "libreria" veneziana di Giovanni Maria Bertolo alla biblioteca della Città di Vicenza* = L. SBICEGO, *Dalla "libreria" veneziana di Giovanni Maria Bertolo alla biblioteca della Città di Vicenza*, in *Pubblica come? Pubblica per chi?*, Milano, Bibliografica, 2010

SERRAI, *Breve storia delle biblioteche in Italia* = A. SERRAI, *Breve storia delle biblioteche in Italia*, Milano, S.Bonnard, 2006

SOLIMINE,

-*Gestire il cambiamento* = G. SOLIMINE, *Gestire il cambiamento*, Milano, Bibliografica, 2003

- *La biblioteca e il suo tempo* = G. SOLIMINE *La biblioteca e il suo tempo. Scritti di storia della biblioteca*, Manziana (Rm), Vecchiarelli, 2004

- *Il futuro della biblioteca pubblica* = G. SOLIMINE, *Il futuro della biblioteca pubblica: molti contesti, molte funzioni*, in *Pubblica come, pubblica per chi*, Milano, Bibliografica, 2010

TAMIOZZO, *La legislazione dei beni culturali e paesaggistici* = R. TAMIOZZO, *La legislazione dei beni culturali e paesaggistici*, Varese, Giuffrè Editore, 2004

TORCELLAN, *Giovanni Maria Bertoli* = G. F. TORCELLAN, *Giovanni Maria Bertoli «1678-1737»*, in *Dizionario biografico degli Italiani*. Roma, Istituto della Enciclopedia Italiana, 1967, vol. IX, pp.607-609

TRANIELLO,

-*La biblioteca pubblica. Storia di un istituto nell'europa contemporanea* = P. TRANIELLO, *La biblioteca pubblica. Storia di un istituto nell'europa contemporanea*, Bologna, Il Mulino, 1997

- *Storia delle biblioteche in Italia dall'Unità ad oggi* = P. TRANIELLO, *Storia delle biblioteche in Italia dall'Unità ad oggi*, Bologna, Il Mulino, 2002

- *Cenni alle variazioni semantiche del termine “publica”* = P. TRANIELLO, *Cenni alle variazioni semantiche del termine “publica” applicato alle biblioteche, lungo la storia*, in *Pubblica come? Pubblica per chi?*, Milano, Bibliografica, 2010

VALENTI, *Riflessioni sulla natura e struttura degli archivi* = F. VALENTI, *Riflessioni sulla natura e struttura degli archivi*, in ID., *Scritti e lezioni di archivistica, diplomatica e storia istituzionale*, a cura di Daniela Grana, Roma, Ministero per i Beni e le attività culturali - Ufficio centrale per i beni archivistici, 2000

ZANNI ROSIELLO, *Gli archivi tra passato e presente* = I. ZANNI ROSIELLO, *Gli archivi tra passato e presente*, Bologna, Il Mulino, 2005

## **Fonti normative**

Decreto Legge n. 1521 del 2 settembre 1917, *Istituzione delle biblioteche nelle scuole elementari del Regno*

Legge 2 febbraio 1939, n. 37, *Norme per la consegna obbligatoria di esemplari degli stampati e delle pubblicazioni*

Decreto del Presidente della Repubblica 14 gennaio 1972, n. 3, *Trasferimento alle Regioni a statuto ordinario delle funzioni amministrative statali in materia di assistenza scolastica e di musei e biblioteche di enti locali e dei relativi personali ed uffici*

*Legge 22 luglio 1975, n. 382, Norme sull'ordinamento regionale e sulla organizzazione della pubblica amministrazione*

*Decreto del Presidente della Repubblica 24 luglio 1977, n. 3, Attuazione della delega di cui all'art.1 della legge 22 luglio 1975, n.382*

*Legge Regionale 5 settembre 1984, n.50, Norme in materia di musei, biblioteche, archivi di enti locali o di interesse locale*

*Legge 8 giugno 1990, n. 142, Ordinamento delle autonomie locali*

*Decreto Legislativo 29 ottobre 1999, n. 490, Testo unico delle disposizioni legislative in materia di beni culturali e ambientali*

*Decreto legislativo 22 gennaio 2004, n. 42, Codice dei beni culturali e del paesaggio*

*Legge 15 aprile 2004, n. 106, Norme relative al deposito legale dei documenti di interesse culturale destinati all'uso pubblico*

## **Regolamenti**

*Capitolare della libreria, approvato il 13 agosto 1711*

*Capitoli per la pubblica libreria, approvati il 26 agosto 1722*

*Capitoli per la pubblica libreria Bertoliana, approvati il 4 marzo 1744*

COMUNE DI VICENZA, *Regolamento per la Biblioteca comunale Bertoliana di Vicenza secondo la revisione decretata dal Consiglio Comunale nella sessione del 21 giugno 1872*, Vicenza, Tipografia nazionale di Gaetano Longo, 1872

COMUNE DI VICENZA, *Regolamento per la Biblioteca comunale Bertoliana di Vicenza secondo la revisione decretata dal Consiglio Comunale nella seduta del 22 aprile 1881*, Vicenza, Tipografia Paroni, 1881

COMUNE DI VICENZA, *Regolamento per la Biblioteca comunale Bertoliana di Vicenza secondo la revisione decretata dal Consiglio Comunale nella tornata del 14 marzo 1910*, Vicenza, Arti Grafiche Vicentine, 1910

COMUNE DI VICENZA, *Regolamento per la Biblioteca comunale Bertoliana di Vicenza approvato dal Consiglio Comunale nella seduta del 23 febbraio 1926 e dalla Giunta Provinciale Amministrativa in seduta 8 marzo 1926*, Vicenza, Arti Grafiche Vicentine, 1926

COMUNE DI VICENZA, *Regolamenti per la Biblioteca comunale Bertoliana e per l'Archivio Storico Civico approvato dal Consiglio Comunale nella seduta del 23 febbraio 1926 e dalla Giunta Provinciale Amministrativa in seduta 8 marzo 1926, e modificato con deliberazioni successive nel 1927, 1930, 1938 e 1939*, Vicenza, Arti Grafiche Vicentine, 1939

## Sitografia

S. BUTTO', *Dizionario bio-bibliografico dei bibliotecari italiani del XX secolo*

A. PETRUCCIANI, *Direttori della Biblioteca civica Bertoliana di Vicenza - Dalla fondazione al 1990*

<http://www.aib.it>

BIBLIOTECA CIVICA BERTOLIANA, *Breve storia della Biblioteca civica Bertoliana*

BIBLIOTECA CIVICA BERTOLIANA, *Personaggi e luoghi*

BIBLIOTECA CIVICA BERTOLIANA, *Archivio storico del Comune di Vicenza*

BIBLIOTECA CIVICA BERTOLIANA, *Archivi di persona*

BIBLIOTECA CIVICA BERTOLIANA, *Galleria immagini. Giovanni Maria Bertolo*

BIBLIOTECA CIVICA BERTOLIANA, *Organi istituzionali*

<http://www.bibliotecabertoliana.it>

A. GALLUZZI – G. SOLIMINE GIOVANNI, *Le biblioteche pubbliche italiane negli anni Novanta: dalle misure agli indicatori e dagli indicatori ai dati*

<http://bollettino.aib.it>

COMUNE DI VICENZA - AREA STAMPA , *Nominato il nuovo Cda della Biblioteca Bertoliana*

<http://comune.vicenza.it>

ISTITUTO NAZIONALE DI STATISTICA, *Sistema informativo cultura in cifre*

<http://culturaincifre.istat.it>

REGIONE VENETO, *Censimento Biblioteche 2011*

<http://www.regione.veneto.it/web/cultura>

*L'intera sitografia è stata verificata con ultima consultazione in data 21/11/2016*